



กฎกระทรวง

แบ่งส่วนราชการสำนักงานปลัดกระทรวง

กระทรวงสาธารณสุข

พ.ศ. ๒๕๖๐

อาศัยอำนาจตามความในมาตรา ๘ ๓ แห่งพระราชบัญญัติระเบียบบริหารราชการแผ่นดิน พ.ศ. ๒๕๓๔ ซึ่งแก้ไขเพิ่มเติมโดยพระราชบัญญัติระเบียบบริหารราชการแผ่นดิน (ฉบับที่ ๔) พ.ศ. ๒๕๔๓ รัฐมนตรีว่าการกระทรวงสาธารณสุขออกกฎกระทรวงไว้ดังต่อไปนี้

ข้อ ๑ ให้ยกเลิก

(๑) กฎกระทรวงแบ่งส่วนราชการสำนักงานปลัดกระทรวง กระทรวงสาธารณสุข พ.ศ. ๒๕๕๒

(๒) กฎกระทรวงแบ่งส่วนราชการสำนักงานปลัดกระทรวง กระทรวงสาธารณสุข (ฉบับที่ ๒)

พ.ศ. ๒๕๕๖

ข้อ ๒ ให้สำนักงานปลัดกระทรวง กระทรวงสาธารณสุข มีภารกิจเกี่ยวกับการพัฒนา ยุทธศาสตร์ และแปลงนโยบายของกระทรวงเป็นแผนการปฏิบัติราชการ ตลอดจนจัดสรรทรัพยากร และบริหารราชการประจำทั่วไปของกระทรวง เพื่อให้บรรลุเป้าหมายและเกิดผลสัมฤทธิ์ตามภารกิจของกระทรวง โดยมีอำนาจหน้าที่ ดังต่อไปนี้

(๑) กำหนดนโยบาย เป้าหมาย และผลสัมฤทธิ์ของกระทรวง เพื่อให้สอดคล้องตามแนวทางพระราชดำริ นโยบายรัฐบาล สภาพปัญหาของพื้นที่ สถานการณ์ของประเทศ และขับเคลื่อนนโยบาย ตามแนวทางและแผนการปฏิบัติราชการ

(๒) พัฒนายุทธศาสตร์การบริหารของกระทรวงและการบูรณาการด้านสุขภาพระหว่าง องค์กรที่เกี่ยวข้อง เพื่อให้เกิดความชัดเจนในการจัดการสาธารณสุขในภาวะปกติ ฉุกเฉิน วิกฤติ การคุ้มครองผู้บริโภค และการมีส่วนร่วมของภาครัฐและภาคเอกชน

(๓) จัดสรรและพัฒนาระบบบริหารทรัพยากรของกระทรวง เพื่อให้เกิดการประหยัด คุ่มค่า และสมประโยชน์

(๔) กำกับ เร่งรัด ติดตาม และประเมินผล รวมทั้งประสานการปฏิบัติราชการ ด้านการแพทย์และการสาธารณสุข

- (๕) ดำเนินการและให้บริการด้านการแพทย์และการสาธารณสุข
 - (๖) พัฒนาระบบการเงินการคลัง และระบบบริการด้านสุขภาพให้เหมาะสมและได้มาตรฐาน
 - (๗) พัฒนาระบบฐานข้อมูล ระบบเทคโนโลยีสารสนเทศ สารนิเทศและการสื่อสาร ประชาสัมพันธ์ เพื่อใช้ในการบริหารงานและการบริการของหน่วยงานในสังกัดกระทรวง
 - (๘) ส่งเสริม สนับสนุน และประสานการพัฒนาาระบบบริการสุขภาพ
 - (๙) ดำเนินงานและพัฒนาความร่วมมือด้านสุขภาพระหว่างประเทศ
 - (๑๐) ดำเนินการเกี่ยวกับกฎหมายและพัฒนากฎหมายที่เกี่ยวกับการแพทย์และการสาธารณสุข ให้ทันสมัยและเหมาะสมยิ่งขึ้น
 - (๑๑) ผลิตและพัฒนาบุคลากรด้านสุขภาพ รวมทั้งศึกษา วิเคราะห์ วิจัย พัฒนา และถ่ายทอดองค์ความรู้และเทคโนโลยีด้านระบบบริการสุขภาพและด้านการพยาบาลแก่องค์กรภาครัฐ ภาคเอกชน และองค์กรปกครองส่วนท้องถิ่น
 - (๑๒) ปฏิบัติการอื่นใดตามที่กฎหมายกำหนดให้เป็นอำนาจหน้าที่ของสำนักงานปลัดกระทรวง หรือตามที่รัฐมนตรีหรือคณะรัฐมนตรีมอบหมาย
- ข้อ ๓ ให้แบ่งส่วนราชการสำนักงานปลัดกระทรวง กระทรวงสาธารณสุข ดังต่อไปนี้
- ก. ราชการบริหารส่วนกลาง
 - (๑) กองกลาง
 - (๒) กองกฎหมาย
 - (๓) กองการต่างประเทศ
 - (๔) กองการพยาบาล
 - (๕) กองตรวจราชการ
 - (๖) กองบริหารการคลัง
 - (๗) กองบริหารการสาธารณสุข
 - (๘) กองบริหารทรัพยากรบุคคล
 - (๙) กองยุทธศาสตร์และแผนงาน
 - (๑๐) กองเศรษฐกิจสุขภาพและหลักประกันสุขภาพ
 - (๑๑) กองสาธารณสุขฉุกเฉิน
 - (๑๒) ศูนย์เทคโนโลยีสารสนเทศและการสื่อสาร
 - (๑๓) สถาบันพระบรมราชชนก
 - ข. ราชการบริหารส่วนภูมิภาค
 - (๑) สำนักงานสาธารณสุขจังหวัด
 - (๒) สำนักงานสาธารณสุขอำเภอ

ข้อ ๔ ในสำนักงานปลัดกระทรวง กระทรวงสาธารณสุข ให้มีกลุ่มตรวจสอบภายใน เพื่อทำหน้าที่หลักในการตรวจสอบการดำเนินงานภายในสำนักงานปลัดกระทรวงและกระทรวง และ สนับสนุนการปฏิบัติงานของสำนักงานปลัดกระทรวงและกระทรวง รับผิดชอบงานขึ้นตรงต่อปลัดกระทรวง โดยมีอำนาจหน้าที่ ดังต่อไปนี้

(๑) ดำเนินการเกี่ยวกับการตรวจสอบด้านการบริหาร การเงิน และการบัญชีของ สำนักงานปลัดกระทรวงและกระทรวง

(๒) ปฏิบัติงานร่วมกับหรือสนับสนุนการปฏิบัติงานของหน่วยงานอื่นที่เกี่ยวข้องหรือที่ได้รับ มอบหมาย

ข้อ ๕ ในสำนักงานปลัดกระทรวง กระทรวงสาธารณสุข ให้มีกลุ่มพัฒนาระบบบริหาร เพื่อทำหน้าที่หลักในการพัฒนาการบริหารของสำนักงานปลัดกระทรวงและกระทรวงให้เกิดผลสัมฤทธิ์ มีประสิทธิภาพ และคุ้มค่า รับผิดชอบงานขึ้นตรงต่อปลัดกระทรวง โดยมีอำนาจหน้าที่ ดังต่อไปนี้

(๑) เสนอแนะและให้คำปรึกษาแก่ปลัดกระทรวงเกี่ยวกับยุทธศาสตร์การพัฒนาระบบราชการ ภายในสำนักงานปลัดกระทรวงและกระทรวง

(๒) ติดตาม ประเมินผล และจัดทำรายงานเกี่ยวกับการพัฒนาระบบราชการภายใน สำนักงานปลัดกระทรวงและกระทรวง

(๓) ประสานและดำเนินการเกี่ยวกับการพัฒนาระบบราชการร่วมกับหน่วยงานกลางต่าง ๆ และหน่วยงานในสังกัดสำนักงานปลัดกระทรวงและกระทรวง

(๔) ปฏิบัติงานร่วมกับหรือสนับสนุนการปฏิบัติงานของหน่วยงานอื่นที่เกี่ยวข้องหรือที่ได้รับ มอบหมาย

ข้อ ๖ ในสำนักงานปลัดกระทรวง กระทรวงสาธารณสุข ให้มีศูนย์ปฏิบัติการต่อต้าน การทุจริต เพื่อทำหน้าที่หลักในการบูรณาการและขับเคลื่อนแผนการป้องกันและปราบปรามการทุจริต และการส่งเสริมค่านิยมจรรยาบรรณในกระทรวง รับผิดชอบงานขึ้นตรงต่อปลัดกระทรวง โดยมีอำนาจหน้าที่ ดังต่อไปนี้

(๑) เสนอแนะแก่ปลัดกระทรวงเกี่ยวกับการป้องกันและปราบปรามการทุจริตและ ประพฤติมิชอบของส่วนราชการในสังกัด รวมทั้งจัดทำแผนปฏิบัติการป้องกันและปราบปรามการทุจริต และประพฤติมิชอบของส่วนราชการให้สอดคล้องกับยุทธศาสตร์ชาติว่าด้วยการป้องกันและปราบปรามการทุจริต มาตรการป้องกันและปราบปรามการทุจริตภาครัฐ และนโยบายของรัฐบาลที่เกี่ยวข้องเสนอต่อปลัดกระทรวง

(๒) ประสานงาน เร่งรัด และกำกับให้ส่วนราชการในสังกัดดำเนินการตามแผนปฏิบัติการป้องกัน และปราบปรามการทุจริตและประพฤติมิชอบของส่วนราชการ

(๓) รับข้อร้องเรียนเรื่องการทุจริต การปฏิบัติหรือละเว้นการปฏิบัติหน้าที่โดยมิชอบของ เจ้าหน้าที่ในส่วนราชการ และส่งต่อไปยังส่วนราชการและหน่วยงานที่เกี่ยวข้อง

(๔) ค้ำจุนจรรยาบรรณตามประมวลจรรยาบรรณข้าราชการพลเรือน

(๕) ประสานงาน เร่งรัด และติดตามเกี่ยวกับการดำเนินการตาม (๓) และ (๔) และร่วมมือในการป้องกันและปราบปรามการทุจริตและประพฤติมิชอบกับส่วนราชการและหน่วยงานที่เกี่ยวข้อง

(๖) ติดตาม ประเมินผล และจัดทำรายงานการป้องกันและปราบปรามการทุจริตและประพฤติมิชอบของส่วนราชการในสังกัดและการคุ้มครองจริยธรรม เสนอต่อปลัดกระทรวงและหน่วยงานที่เกี่ยวข้อง

(๗) ปฏิบัติงานร่วมกับหรือสนับสนุนการปฏิบัติงานของหน่วยงานอื่นที่เกี่ยวข้องหรือที่ได้รับมอบหมาย

ข้อ ๗ กองกลาง มีอำนาจหน้าที่ ดังต่อไปนี้

(๑) ดำเนินการเกี่ยวกับงานสารบรรณของสำนักงานปลัดกระทรวงและกระทรวง

(๒) ดำเนินการเกี่ยวกับงานช่วยอำนวยความสะดวก งานบริหารทั่วไป งานห้องสมุด และงานเลขานุการผู้บริหารของสำนักงานปลัดกระทรวง รวมทั้งงานพระราชพิธี งานรัฐพิธี และงานพิธีการต่าง ๆ ตลอดจนงานกิจกรรมพิเศษ

(๓) ดำเนินการเกี่ยวกับอาคารสถานที่ ยานพาหนะของสำนักงานปลัดกระทรวง และการรักษาความปลอดภัยในเขตพื้นที่กระทรวง

(๔) ดำเนินการเกี่ยวกับการจัดสวัสดิการของสำนักงานปลัดกระทรวง

(๕) ประสานราชการกับหน่วยงานทั้งภายในและภายนอกกระทรวง

(๖) ดำเนินการอื่นใดที่มีได้กำหนดให้เป็นอำนาจหน้าที่ของส่วนราชการใดของสำนักงานปลัดกระทรวงและกระทรวง

(๗) ปฏิบัติงานร่วมกับหรือสนับสนุนการปฏิบัติงานของหน่วยงานอื่นที่เกี่ยวข้องหรือที่ได้รับมอบหมาย

ข้อ ๘ กองกฎหมาย มีอำนาจหน้าที่ ดังต่อไปนี้

(๑) ดำเนินการเกี่ยวกับนิติกรรมและสัญญา งานเกี่ยวกับความรับผิดชอบและอาชญากรรมคดีปกครอง งานคดีอื่น ๆ การพิจารณาตรวจสอบคำอุทธรณ์หรือคำโต้แย้ง และการให้ความเห็นทางกฎหมายที่อยู่ในอำนาจหน้าที่ของสำนักงานปลัดกระทรวงและกระทรวง

(๒) เป็นศูนย์ข้อมูลกลางด้านกฎหมายของสำนักงานปลัดกระทรวงและกระทรวง

(๓) ศึกษา วิเคราะห์ และดำเนินการเกี่ยวกับการพัฒนาและปรับปรุงกฎหมายในกระทรวงและหน่วยงานอื่นที่เกี่ยวข้อง

(๔) ดำเนินการป้องกัน แก้ไข และระงับข้อพิพาททางการแพทย์และการสาธารณสุข รวมถึงการเสริมสร้างความสัมพันธ์ที่ดีและช่วยเหลือเยียวยาผู้รับบริการและผู้ให้บริการทางการแพทย์และการสาธารณสุข

(๕) ติดตาม ตรวจสอบ และกำกับดูแลการบังคับใช้กฎหมายของกระทรวงและเป็นศูนย์กลางการประสานงานเครือข่ายผู้ปฏิบัติงานด้านกฎหมายของกระทรวง

(๖) ปฏิบัติงานร่วมกับหรือสนับสนุนการปฏิบัติงานของหน่วยงานอื่นที่เกี่ยวข้องหรือที่ได้รับมอบหมาย

ข้อ ๙ กองการต่างประเทศ มีอำนาจหน้าที่ ดังต่อไปนี้

(๑) จัดทำและเสนอแนะนโยบาย ยุทธศาสตร์ และแผนงานด้านสาธารณสุขระหว่างประเทศ รวมทั้งวิจัยและพัฒนาองค์ความรู้ด้านสุขภาพระหว่างประเทศและสุขภาพโลก

(๒) ประสานความร่วมมือด้านสุขภาพระหว่างประเทศ

(๓) ผลักดันและสนับสนุนการขับเคลื่อนการดำเนินงานด้านสุขภาพระหว่างประเทศ

(๔) ปฏิบัติงานร่วมกับหรือสนับสนุนการปฏิบัติงานด้านต่างประเทศของหน่วยงานอื่นที่เกี่ยวข้องหรือที่ได้รับมอบหมาย

ข้อ ๑๐ กองการพยาบาล มีอำนาจหน้าที่ ดังต่อไปนี้

(๑) จัดทำและเสนอแนะนโยบายมาตรฐานการพยาบาล และระบบบริการพยาบาล

(๒) กำกับ ดูแล และสนับสนุนการพัฒนาคุณภาพบริการพยาบาลของสถานพยาบาลทุกระดับทั้งภาครัฐและภาคเอกชน

(๓) พัฒนาคุณภาพทางเทคนิคและทางวิชาการที่เกี่ยวข้องกับการพยาบาล รวมทั้งกำหนดกลไกและรูปแบบการปฏิบัติงานทั้งด้านการบริหาร บริการ และวิชาการ ที่ครอบคลุมทั้งระดับปฐมภูมิ ทุติยภูมิ และตติยภูมิ

(๔) ศึกษา วิเคราะห์ วิจัย พัฒนาและถ่ายทอดองค์ความรู้และเทคโนโลยีทางการพยาบาล เพื่อรองรับการเปลี่ยนแปลงของระบบสุขภาพ

(๕) ปฏิบัติงานร่วมกับหรือสนับสนุนการปฏิบัติงานของหน่วยงานอื่นที่เกี่ยวข้องหรือที่ได้รับมอบหมาย

ข้อ ๑๑ กองตรวจราชการ มีอำนาจหน้าที่ ดังต่อไปนี้

(๑) ติดตาม ตรวจสอบ และรายงานผลความก้าวหน้าในการปฏิบัติงานของหน่วยงานในสังกัดกระทรวง

(๒) ติดตามและตรวจสอบการปฏิบัติราชการของหน่วยงานในสังกัดกระทรวง เพื่อให้เป็นไปตามแผนงานโครงการและสอดคล้องกับกฎ ระเบียบ และขั้นตอนที่กำหนด

(๓) ติดตามและตรวจสอบการใช้ทรัพยากร โดยให้มีการจัดสรร การเกลี่ยและประสานระหว่างหน่วยงานในสังกัดกระทรวงให้เกิดความประหยัด คุ่มค่า และสมประโยชน์ ในระดับพื้นที่เขตสุขภาพ

(๔) ประเมินผลสัมฤทธิ์ของงานตามภารกิจของส่วนราชการในระดับพื้นที่เขตสุขภาพ

(๕) ปฏิบัติงานร่วมกับหรือสนับสนุนการปฏิบัติงานของหน่วยงานอื่นที่เกี่ยวข้องหรือที่ได้รับมอบหมาย

ข้อ ๑๒ กองบริหารการคลัง มีอำนาจหน้าที่ ดังต่อไปนี้

- (๑) ดำเนินการเกี่ยวกับการเงิน การบัญชี การงบประมาณ และการพัสดุของสำนักงานปลัดกระทรวงหรือที่อยู่ในอำนาจหน้าที่ของกระทรวง
- (๒) ดำเนินการด้านบริหารการเงินการคลังของสำนักงานปลัดกระทรวงและกระทรวง
- (๓) ให้คำปรึกษา แนะนำ แก้ไขปัญหา และเสนอความเห็นด้านการเงิน การคลัง การบัญชี การงบประมาณ และการพัสดุต่อผู้บริหารและหน่วยงานในสังกัดสำนักงานปลัดกระทรวงและกระทรวง
- (๔) ปฏิบัติงานร่วมกับหรือสนับสนุนการปฏิบัติงานของหน่วยงานอื่นที่เกี่ยวข้องหรือที่ได้รับมอบหมาย

ข้อ ๑๓ กองบริหารการสาธารณสุข มีอำนาจหน้าที่ ดังต่อไปนี้

- (๑) จัดทำและเสนอแนะนโยบาย ยุทธศาสตร์ และมาตรฐานของระบบบริการสุขภาพ ระบบบริการเฉพาะ และระบบสนับสนุนบริการ
- (๒) ส่งเสริม สนับสนุน การพัฒนาระบบบริการสุขภาพ ระบบบริการเฉพาะ และระบบสนับสนุนบริการ ให้มีคุณภาพและประสิทธิภาพ
- (๓) จัดทำและเสนอแนะนโยบาย ยุทธศาสตร์ และมาตรฐานของระบบบริหารจัดการทรัพยากรในระบบบริการสุขภาพของหน่วยงานด้านสาธารณสุขในสังกัดที่เกี่ยวข้อง
- (๔) ส่งเสริม พัฒนารูปแบบ และกลไกเกี่ยวกับระบบบริการสุขภาพให้ทันสมัยและเหมาะสมกับสถานการณ์
- (๕) ส่งเสริมและประสานความร่วมมือด้านการจัดระบบบริการสุขภาพกับหน่วยงานที่ให้การสนับสนุนการบริการหรือหน่วยบริการสุขภาพของชุมชน ท้องถิ่น กรุงเทพมหานคร และภาคเอกชน
- (๖) ปฏิบัติงานร่วมกับหรือสนับสนุนการปฏิบัติงานของหน่วยงานอื่นที่เกี่ยวข้องหรือที่ได้รับมอบหมาย

ข้อ ๑๔ กองบริหารทรัพยากรบุคคล มีอำนาจหน้าที่ ดังต่อไปนี้

- (๑) จัดระบบงานและบริหารงานบุคคลของสำนักงานปลัดกระทรวงและกระทรวง
- (๒) ดำเนินการเกี่ยวกับงานด้านวินัย ความรับผิดชอบละเมิดของเจ้าหน้าที่ การอุทธรณ์ การร้องทุกข์ของข้าราชการ ลูกจ้างประจำ พนักงานราชการและพนักงานกระทรวงสาธารณสุข งานคดีปกครอง และงานคดีอื่นที่เกี่ยวข้องกับวินัยและความรับผิดชอบละเมิดของเจ้าหน้าที่
- (๓) เสริมสร้างและพัฒนาด้านวินัย คุณธรรม และจริยธรรมแก่บุคลากรของสำนักงานปลัดกระทรวงและกระทรวง
- (๔) ปฏิบัติงานร่วมกับหรือสนับสนุนการปฏิบัติงานของหน่วยงานอื่นที่เกี่ยวข้องหรือที่ได้รับมอบหมาย

ข้อ ๑๕ กองยุทธศาสตร์และแผนงาน มีอำนาจหน้าที่ ดังต่อไปนี้

- (๑) ศึกษา วิเคราะห์ จัดทำข้อมูลและสถานการณ์และแนวโน้มด้านสุขภาพ รวมทั้งวิจัยและพัฒนาองค์ความรู้ที่จำเป็นสำหรับการกำหนดนโยบายและบริหารยุทธศาสตร์ของประเทศ
- (๒) จัดทำและเสนอแนะนโยบายและยุทธศาสตร์ด้านสุขภาพระดับประเทศและมิติระหว่างประเทศ รวมทั้งจัดทำแผนยุทธศาสตร์และแผนปฏิบัติการของสำนักงานปลัดกระทรวงและกระทรวง
- (๓) กำหนดแนวทางนโยบายและยุทธศาสตร์ไปสู่การปฏิบัติ สื่อสารนโยบายและยุทธศาสตร์ รวมทั้งจัดทำแผนปฏิบัติการประจำปีของสำนักงานปลัดกระทรวงและกระทรวง
- (๔) วิเคราะห์ จัดทำค่าของบประมาณและจัดสรรงบประมาณของสำนักงานปลัดกระทรวงและกระทรวง
- (๕) กำกับ ติดตาม และประเมินผลการปฏิบัติงาน ตลอดจนประสานการดำเนินการตามนโยบายและยุทธศาสตร์ด้านสุขภาพของสำนักงานปลัดกระทรวงและกระทรวง
- (๖) ประชาสัมพันธ์ข้อมูลข่าวสารด้านสาธารณสุข นโยบาย และยุทธศาสตร์ของสำนักงานปลัดกระทรวงและกระทรวง
- (๗) สนับสนุนการดำเนินงานเขตสุขภาพ ในด้านการบริหารยุทธศาสตร์สุขภาพ
- (๘) ประสานงานและดำเนินการเกี่ยวกับแผนงาน โครงการริเริ่มและโครงการพิเศษของสำนักงานปลัดกระทรวงและกระทรวง
- (๙) ปฏิบัติงานร่วมกับหรือสนับสนุนการปฏิบัติงานของหน่วยงานอื่นที่เกี่ยวข้องหรือที่ได้รับมอบหมาย

ข้อ ๑๖ กองเศรษฐกิจสุขภาพและหลักประกันสุขภาพ มีอำนาจหน้าที่ ดังต่อไปนี้

- (๑) จัดทำและเสนอแนะนโยบาย ยุทธศาสตร์ ระบบประกันสุขภาพ ระบบการเงินการคลังสุขภาพ และระบบเศรษฐกิจสุขภาพของประเทศ ที่มีประสิทธิภาพ เพียงพอ ยั่งยืน และเป็นธรรม
- (๒) พัฒนาระบบประกันสุขภาพ และสิทธิประโยชน์ด้านสุขภาพที่จำเป็นและคุ้มค่า ให้ครอบคลุมคนไทยและบุคคลต่าง ๆ ที่อยู่ในราชอาณาจักรไทย
- (๓) พัฒนากลไกการขับเคลื่อน กำกับ ติดตาม และการดำเนินการตามนโยบาย ยุทธศาสตร์ระบบประกันสุขภาพ ระบบการเงินการคลังสุขภาพ และระบบเศรษฐกิจสุขภาพของประเทศ
- (๔) บริหารจัดการการประกันสุขภาพคนต่างด้าว แรงงานต่างด้าว บุคคลที่มีปัญหาสถานะและสิทธิ และสิทธิตามหลักประกันสุขภาพอื่น ๆ
- (๕) พัฒนาระบบข้อมูลสารสนเทศด้านการเงินการคลังสุขภาพของประเทศ
- (๖) พัฒนาระบบข้อมูลและบริหารจัดการการเงินการคลังของหน่วยบริการให้มีประสิทธิภาพ
- (๗) พัฒนาศักยภาพเครือข่ายด้านการเงินการคลังและเศรษฐกิจในระบบประกันสุขภาพของประเทศ
- (๘) ปฏิบัติงานร่วมกับหรือสนับสนุนการปฏิบัติงานของหน่วยงานอื่นที่เกี่ยวข้องหรือที่ได้รับมอบหมาย

ข้อ ๑๗ กองสาธารณสุขฉุกเฉิน มีอำนาจหน้าที่ ดังต่อไปนี้

(๑) จัดทำและเสนอแนะนโยบายและยุทธศาสตร์การป้องกันและบรรเทาสาธารณภัยด้านการแพทย์และการสาธารณสุขระดับชาติ

(๒) เป็นหน่วยงานหลักในการประสานและขับเคลื่อนยุทธศาสตร์การป้องกันและบรรเทาสาธารณภัยด้านการแพทย์และการสาธารณสุขระดับชาติตามกฎหมายว่าด้วยการป้องกันและบรรเทาสาธารณภัยในทุกระดับ ตลอดจนเป็นศูนย์ประสานงานกลางของหน่วยงานทั้งส่วนกลาง ส่วนภูมิภาค ส่วนท้องถิ่น และภาคีเครือข่ายที่เกี่ยวข้อง

(๓) เป็นหน่วยงานหลักด้านการแพทย์และการสาธารณสุข รับผิดชอบในการตอบสนองต่อภาวะฉุกเฉินด้านการแพทย์และการสาธารณสุข และจัดให้มีระบบบัญชาการเหตุการณ์ด้านการแพทย์และการสาธารณสุข รวมทั้งจัดให้มีศูนย์ปฏิบัติการภาวะฉุกเฉินด้านการแพทย์และการสาธารณสุข ในระดับต่าง ๆ

(๔) สนับสนุนและพัฒนาระบบบริหารจัดการทรัพยากรในการจัดการภาวะฉุกเฉินและสาธารณภัย ทั้งระยะก่อนเกิดภัย ระหว่างเกิดภัย และหลังเกิดภัย

(๕) พัฒนาและบริหารจัดการระบบสื่อสารสั่งการ และเป็นศูนย์ประสานการเชื่อมโยงของหน่วยงานสาธารณสุขทั้งส่วนกลาง ส่วนภูมิภาค ส่วนท้องถิ่น และภาคีเครือข่ายที่เกี่ยวข้อง ในการช่วยเหลือประชาชนที่ได้รับผลกระทบจากภาวะฉุกเฉินและสาธารณภัย

(๖) สนับสนุนและพัฒนาระบบข้อมูลสารสนเทศ องค์กรความรู้ และนวัตกรรมด้านบริหารจัดการ บริการ และวิชาการ

(๗) ปฏิบัติงานร่วมกับหรือสนับสนุนการปฏิบัติงานของหน่วยงานอื่นที่เกี่ยวข้องหรือที่ได้รับมอบหมาย

ข้อ ๑๘ ศูนย์เทคโนโลยีสารสนเทศและการสื่อสาร มีอำนาจหน้าที่ ดังต่อไปนี้

(๑) เสนอแนะนโยบายและจัดทำแผนแม่บท แผนปฏิบัติการเทคโนโลยีสารสนเทศและการสื่อสารของสำนักงานปลัดกระทรวงและกระทรวง ให้สอดคล้องกับมาตรฐานกลางและนโยบายเทคโนโลยีสารสนเทศและการสื่อสารของประเทศ

(๒) พัฒนาระบบงานคอมพิวเตอร์และเครือข่าย รวมทั้งให้คำปรึกษาแนะนำ หรือฝึกอบรมการใช้คอมพิวเตอร์และการใช้โปรแกรม

(๓) บริหารจัดการและให้บริการโครงสร้างพื้นฐานด้านเทคโนโลยีสารสนเทศและการสื่อสารของสำนักงานปลัดกระทรวงและกระทรวง

(๔) พัฒนาระบบคลังข้อมูลและดูแลรับผิดชอบการใช้เทคโนโลยีให้มีผลกระทบต่อความมั่นคง

(๕) ปฏิบัติงานร่วมกับหรือสนับสนุนการปฏิบัติงานของหน่วยงานอื่นที่เกี่ยวข้องหรือที่ได้รับมอบหมาย

ข้อ ๑๙ สถาบันพระบรมราชชนก มีอำนาจหน้าที่ ดังต่อไปนี้

- (๑) เสนอความเห็นในการกำหนดนโยบายและแผนยุทธศาสตร์ด้านการผลิตและการพัฒนา กำลังคนด้านสุขภาพของประเทศ
- (๒) จัดทำแผนการผลิตและพัฒนาบุคลากรด้านสุขภาพ ให้สอดคล้องและตอบสนองนโยบายและความต้องการด้านกำลังคนของกระทรวง
- (๓) ผลิตและพัฒนาบุคลากรด้านสุขภาพและประสานงานกับหน่วยงานอื่นที่เกี่ยวข้อง
- (๔) พัฒนาระบบข้อมูลและงานวิจัย เพื่อสร้างองค์ความรู้การพัฒนากำลังคน
- (๕) พัฒนามาตรฐานการศึกษาและวิชาการด้านการศึกษาและฝึกอบรมบุคลากรด้านสุขภาพ
- (๖) กำกับและดูแลวิทยาลัยในสังกัดสถาบันพระบรมราชชนก ให้เป็นหน่วยบริการสุขภาพแก่ประชาชนทั่วไปและเป็นแหล่งการศึกษา ค้นคว้า วิจัย และฝึกภาคปฏิบัติของอาจารย์และนักศึกษา
- (๗) ปฏิบัติงานร่วมกับหรือสนับสนุนการปฏิบัติงานของหน่วยงานอื่นที่เกี่ยวข้องหรือที่ได้รับมอบหมาย

ข้อ ๒๐ สำนักงานสาธารณสุขจังหวัด มีอำนาจหน้าที่ ดังต่อไปนี้

- (๑) จัดทำแผนยุทธศาสตร์ด้านสุขภาพในเขตพื้นที่จังหวัด
- (๒) ดำเนินการและให้บริการด้านการแพทย์และการสาธารณสุขในเขตพื้นที่จังหวัด
- (๓) กำกับ ดูแล ประเมินผล และสนับสนุนการปฏิบัติงานของหน่วยงานสาธารณสุขในเขตพื้นที่จังหวัด เพื่อให้การปฏิบัติงานเป็นไปตามกฎหมาย มีการบริการสุขภาพที่มีคุณภาพและมีการคุ้มครองผู้บริโภคด้านสุขภาพ
- (๔) ส่งเสริม สนับสนุน และประสานงานเกี่ยวกับงานสาธารณสุขในเขตพื้นที่จังหวัด ให้เป็นไปตามนโยบายของกระทรวง
- (๕) พัฒนาระบบสารสนเทศ งานสุขศึกษา และการสื่อสารสาธารณะด้านสุขภาพในเขตพื้นที่จังหวัด
- (๖) ปฏิบัติงานร่วมกับหรือสนับสนุนการปฏิบัติงานของหน่วยงานอื่นที่เกี่ยวข้องหรือที่ได้รับมอบหมาย

ข้อ ๒๑ สำนักงานสาธารณสุขอำเภอ มีอำนาจหน้าที่ ดังต่อไปนี้

- (๑) จัดทำแผนยุทธศาสตร์ด้านสุขภาพในเขตพื้นที่อำเภอ
- (๒) ดำเนินการและให้บริการด้านการแพทย์และการสาธารณสุขในเขตพื้นที่อำเภอ
- (๓) กำกับ ดูแล ประเมินผล และสนับสนุนการปฏิบัติงานของหน่วยงานสาธารณสุขในเขตพื้นที่อำเภอ เพื่อให้การปฏิบัติงานเป็นไปตามกฎหมาย มีการบริการสุขภาพที่มีคุณภาพและมีการคุ้มครองผู้บริโภคด้านสุขภาพ
- (๔) ส่งเสริม สนับสนุน และประสานงานเกี่ยวกับงานสาธารณสุขในเขตพื้นที่อำเภอ ให้เป็นไปตามนโยบายของกระทรวง

(๕) พัฒนาระบบสารสนเทศ งานสุศึกษา และการสื่อสารสาธารณะด้านสุขภาพ
ในเขตพื้นที่อำเภอ

(๖) ปฏิบัติงานร่วมกับหรือสนับสนุนการปฏิบัติงานของหน่วยงานอื่นที่เกี่ยวข้องหรือที่ได้รับ
มอบหมาย

ให้ไว้ ณ วันที่ ๘ มิถุนายน พ.ศ. ๒๕๖๐

ปิยะสกล สกลสัตยาทร

รัฐมนตรีว่าการกระทรวงสาธารณสุข

หมายเหตุ :- เหตุผลในการประกาศใช้กฎกระทรวงฉบับนี้ คือ โดยที่เป็นการสมควรปรับปรุงการแบ่งส่วนราชการและอำนาจหน้าที่ของสำนักงานปลัดกระทรวง กระทรวงสาธารณสุข เพื่อให้สอดคล้องกับภารกิจที่เพิ่มขึ้นและเหมาะสมกับสภาพของงานที่เปลี่ยนแปลงไป อันจะทำให้การปฏิบัติภารกิจตามอำนาจหน้าที่มีประสิทธิภาพและประสิทธิผลยิ่งขึ้น จึงจำเป็นต้องออกกฎกระทรวงนี้



กฎกระทรวง

ว่าด้วยการประกอบกิจการสถานพยาบาล

พ.ศ. ๒๕๕๕

อาศัยอำนาจตามความในมาตรา ๖ มาตรา ๑๖ วรรคสอง มาตรา ๑๘ (๑) มาตรา ๑๙ วรรคสาม มาตรา ๒๐ มาตรา ๒๑ วรรคสอง มาตรา ๒๒ วรรคสอง มาตรา ๓๐ วรรคสอง มาตรา ๔๐ วรรคสอง และมาตรา ๔๔ แห่งพระราชบัญญัติสถานพยาบาล พ.ศ. ๒๕๔๑ อันเป็นพระราชบัญญัติที่มีบทบัญญัติบางประการเกี่ยวกับการจำกัดสิทธิและเสรีภาพของบุคคล ซึ่งมาตรา ๒๙ ประกอบกับมาตรา ๕๐ ของรัฐธรรมนูญแห่งราชอาณาจักรไทย บัญญัติให้กระทำได้โดยอาศัยอำนาจตามบทบัญญัติแห่งกฎหมาย รัฐมนตรีว่าการกระทรวงสาธารณสุขออกกฎกระทรวงไว้ดังต่อไปนี้

หมวด ๑

บททั่วไป

ข้อ ๑ ในกฎกระทรวงนี้

“สมุดทะเบียนสถานพยาบาล” หมายความว่า สมุดแสดงรายละเอียดเกี่ยวกับการได้รับอนุญาตให้ประกอบกิจการสถานพยาบาลและการดำเนินการสถานพยาบาล ตามกฎหมายว่าด้วยสถานพยาบาล

ข้อ ๒ การยื่นคำขอหรือการแจ้งเป็นหนังสือต่อผู้อนุญาตตามกฎหมายนี้ ในกรุงเทพมหานคร ให้ยื่น ณ กองการประกอบโรคศิลปะ สำนักงานปลัดกระทรวง กระทรวงสาธารณสุข หรือสถานที่อื่นที่ปลัดกระทรวงสาธารณสุขประกาศกำหนด สำหรับจังหวัดอื่น ให้ยื่น ณ สำนักงานสาธารณสุขจังหวัดที่สถานพยาบาลนั้นตั้งอยู่

การยื่นคำขอหรือการแจ้งเป็นหนังสือต่อผู้อนุญาตตามกฎหมายนี้ หากไม่สามารถยื่นคำขอหรือหนังสือแจ้งได้ด้วยตนเอง ให้ทำหนังสือมอบอำนาจให้ผู้อื่นมายื่นคำขอหรือหนังสือแจ้งแทน และในการมายื่นคำขอหรือหนังสือแจ้งแทน ให้ผู้รับมอบอำนาจนำสำเนาบัตรประจำตัวประชาชนของผู้รับมอบอำนาจมาแสดงต่อเจ้าหน้าที่ผู้รับคำขอหรือหนังสือแจ้งด้วย

หมวด ๒

การอนุมัติแผนงานการจัดตั้งสถานพยาบาล

ส่วนที่ ๑

สถานพยาบาลประเภทที่ไม่รับผู้ป่วยไว้ค้างคืน

ข้อ ๓ ผู้ใดประสงค์จะประกอบกิจการสถานพยาบาลประเภทที่ไม่รับผู้ป่วยไว้ค้างคืน ให้ยื่นคำขออนุมัติแผนงานการจัดตั้งสถานพยาบาลตามแบบที่ปลัดกระทรวงสาธารณสุขกำหนดโดยประกาศในราชกิจจานุเบกษา พร้อมด้วยเอกสารหลักฐานตามที่ระบุไว้ในแบบคำขอดังกล่าว และแผนงานการจัดตั้งสถานพยาบาลตามแบบที่ปลัดกระทรวงสาธารณสุขกำหนดโดยประกาศในราชกิจจานุเบกษาต่อผู้อนุญาตก่อนยื่นคำขอรับใบอนุญาต

ข้อ ๔ ในการพิจารณาอนุมัติแผนงานการจัดตั้งสถานพยาบาล ผู้อนุญาตจะอนุมัติได้ต่อเมื่อพิจารณาแล้วเห็นว่า

(๑) ผู้ขออนุมัติแผนงานการจัดตั้งสถานพยาบาลมีคุณสมบัติและไม่มีลักษณะต้องห้ามตามมาตรา ๑๗ แห่งพระราชบัญญัติสถานพยาบาล พ.ศ. ๒๕๕๑

(๒) สถานพยาบาลเป็นไปตามลักษณะที่กำหนดในกฎกระทรวงที่ออกตามความในมาตรา ๑๔ วรรคสอง แห่งพระราชบัญญัติสถานพยาบาล พ.ศ. ๒๕๕๑ และจะมีผู้ประกอบวิชาชีพเป็นผู้ให้บริการตลอดเวลาเปิดทำการตรงตามวิชาชีพและจำนวนที่กำหนดในกฎกระทรวงที่ออกตามความในมาตรา ๑๘ (๔) แห่งพระราชบัญญัติสถานพยาบาล พ.ศ. ๒๕๕๑

ส่วนที่ ๒

สถานพยาบาลประเภทที่รับผู้ป่วยไว้ค้างคืน

ข้อ ๕ ผู้ใดประสงค์จะประกอบกิจการสถานพยาบาลประเภทที่รับผู้ป่วยไว้ค้างคืน ให้ยื่นคำขออนุมัติแผนงานการจัดตั้งสถานพยาบาลตามแบบที่ปลัดกระทรวงสาธารณสุขกำหนดโดยประกาศใน

ราชกิจจานุเบกษา พร้อมด้วยเอกสารหลักฐานตามที่ระบุไว้ในแบบคำขอดังกล่าว และแผนงานการจัดตั้งสถานพยาบาลตามแบบที่ปลัดกระทรวงสาธารณสุขกำหนดโดยประกาศในราชกิจจานุเบกษา ต่อผู้อนุญาตก่อนยื่นคำขอรับใบอนุญาต

ข้อ ๖ เมื่อได้รับคำขออนุมัติและแผนงานการจัดตั้งสถานพยาบาลตามข้อ ๕ แล้ว ให้ผู้อนุญาตส่งให้คณะกรรมการสถานพยาบาลพิจารณาเสนอความเห็นเพื่อประกอบการพิจารณาอนุมัติ

ข้อ ๗ ในการพิจารณาอนุมัติแผนงานการจัดตั้งสถานพยาบาล ผู้อนุญาตจะอนุมัติได้ต่อเมื่อพิจารณาแล้วเห็นว่า

(๑) ผู้ขออนุมัติแผนงานการจัดตั้งสถานพยาบาลมีคุณสมบัติและไม่มีลักษณะต้องห้ามตามมาตรา ๑๓ แห่งพระราชบัญญัติสถานพยาบาล พ.ศ. ๒๕๔๑

(๒) บริการนั้นเหมาะสมกับความต้องการของประชาชนในเขตพื้นที่และเหมาะสมกับสภาวะการเจ็บป่วยของประชาชนในเขตพื้นที่นั้น

(๓) แผนการลงทุนเหมาะสมกับขนาดและประเภทของบริการ

(๔) แบบแปลนของสถานพยาบาลเป็นไปตามลักษณะที่กำหนดในกฎกระทรวงที่ออกตามความในมาตรา ๑๔ วรรคสอง แห่งพระราชบัญญัติสถานพยาบาล พ.ศ. ๒๕๔๑

(๕) มีผู้ประกอบวิชาชีพเป็นผู้ให้บริการตลอดเวลาเปิดทำการตรงตามวิชาชีพและจำนวนที่กำหนดในกฎกระทรวงที่ออกตามความในมาตรา ๑๘ (๔) แห่งพระราชบัญญัติสถานพยาบาล พ.ศ. ๒๕๔๑

ข้อ ๘ เมื่อผู้อนุญาตอนุมัติแผนงานการจัดตั้งสถานพยาบาลแล้ว ให้ปิดประกาศรายชื่อผู้ประสงค์จะประกอบกิจการสถานพยาบาล สถานที่ตั้ง ประเภท ลักษณะ และขนาดของสถานพยาบาลไว้ในที่เปิดเผยและมองเห็นได้ง่าย รวมทั้งจัดทำเอกสาร หรือแผ่นพับ หรือข้อมูลสารสนเทศ เพื่อให้บริการแก่ผู้ร้องขอ ณ กองการประกอบโรคศิลปะ สำนักงานปลัดกระทรวง กระทรวงสาธารณสุข หรือสำนักงานสาธารณสุขจังหวัด แล้วแต่กรณี

ข้อ ๙ ให้ผู้ได้รับอนุมัติแผนงานการจัดตั้งสถานพยาบาล จัดทำป้ายขนาดความกว้างไม่น้อยกว่าหนึ่งร้อยสี่สิบเซนติเมตร และยาวไม่น้อยกว่าสองร้อยสี่สิบเซนติเมตร ติดตั้งไว้ในที่เปิดเผยและเห็นได้ง่าย ณ สถานที่ซึ่งได้รับอนุมัติตามแผนงานการจัดตั้งสถานพยาบาลดังกล่าว โดยระบุประเภท ลักษณะ และขนาดของสถานพยาบาลที่จะจัดตั้ง พร้อมทั้งวัน เดือน ปี ที่ได้รับอนุมัติไว้ในป้ายด้วย

ข้อ ๑๐ ให้ผู้ได้รับอนุมัติแผนงานการจัดตั้งสถานพยาบาลดำเนินการก่อสร้างอาคารสถานที่ตามแผนงานดังกล่าวให้แล้วเสร็จภายในเวลาที่กำหนดไว้ในแผนงานนั้น และหากยังไม่แล้วเสร็จให้ผู้ได้รับอนุมัติแผนงานการจัดตั้งสถานพยาบาลดังกล่าวรายงานความก้าวหน้าของการก่อสร้างอาคารสถานที่ต่อผู้อนุญาตเป็นระยะทุกหกเดือน

กรณีที่ไม่สามารถก่อสร้างอาคารสถานที่ให้แล้วเสร็จได้ภายในกำหนดระยะเวลาสามปีนับแต่วันที่ได้รับอนุมัติ ถ้าผู้ได้รับอนุมัติแผนงานการจัดตั้งสถานพยาบาลผู้นั้นยังมีความประสงค์จะประกอบกิจการสถานพยาบาลอีก ให้ยื่นคำขออนุมัติแผนงานการจัดตั้งสถานพยาบาลใหม่

หมวด ๓

การขอ การออกใบอนุญาตและการกำหนดเงื่อนไข

ข้อ ๑๑ ผู้ใดประสงค์จะขอรับใบอนุญาต ให้ยื่นคำขอตามแบบที่ปลัดกระทรวงสาธารณสุขกำหนดโดยประกาศในราชกิจจานุเบกษา พร้อมด้วยเอกสารหลักฐานตามที่ระบุไว้ในแบบคำขอดังกล่าว และหนังสือแสดงความจำนงเป็นผู้ปฏิบัติงานในสถานพยาบาลของผู้ประกอบวิชาชีพตามแบบที่ปลัดกระทรวงสาธารณสุขกำหนดโดยประกาศในราชกิจจานุเบกษา พร้อมด้วยเอกสารหลักฐานตามที่ระบุไว้ในแบบหนังสือนั้น

ข้อ ๑๒ เมื่อกองการประกอบโรคศิลปะ สำนักงานปลัดกระทรวง กระทรวงสาธารณสุข หรือสถานที่อื่นที่ปลัดกระทรวงสาธารณสุขประกาศกำหนด หรือสำนักงานสาธารณสุขจังหวัด แล้วแต่กรณีได้รับคำขอรับใบอนุญาตพร้อมด้วยเอกสารและหลักฐานตามข้อ ๑๑ ครบถ้วนและถูกต้องแล้ว ให้เสนอเรื่องต่อคณะกรรมการเพื่อเสนอความเห็นต่อผู้อนุญาต

ในการพิจารณาเสนอความเห็นของคณะกรรมการตามวรรคหนึ่ง ให้พิจารณาว่าผู้ขอรับใบอนุญาตได้จัดให้มีกรณีตามมาตรา ๑๘ แห่งพระราชบัญญัติสถานพยาบาล พ.ศ. ๒๕๕๑ โดยถูกต้องครบถ้วนแล้วหรือไม่

ข้อ ๑๓ ใบอนุญาตให้เป็นไปตามแบบที่ปลัดกระทรวงสาธารณสุขกำหนดโดยประกาศในราชกิจจานุเบกษา

ข้อ ๑๔ ในการออกใบอนุญาต ให้ผู้อนุญาตมอบสมุดทะเบียนสถานพยาบาลให้ผู้รับอนุญาตเก็บไว้เป็นหลักฐานเพื่อให้พนักงานเจ้าหน้าที่หรือผู้อนุญาตตรวจสอบ

สมุดทะเบียนสถานพยาบาลตามวรรคหนึ่ง อย่างน้อยต้องมีรายการดังต่อไปนี้

- (๑) สำเนาใบอนุญาตให้ประกอบกิจการสถานพยาบาล
- (๒) บริการที่ได้รับอนุญาต
- (๓) การโอนใบอนุญาตให้ประกอบกิจการสถานพยาบาล
- (๔) การแสดงความจำนงเป็นผู้รับอนุญาตแทนกรณีผู้รับอนุญาตตาย
- (๕) รายการการชำระค่าธรรมเนียมการประกอบกิจการสถานพยาบาลรายปี
- (๖) การต่ออายุใบอนุญาตให้ประกอบกิจการสถานพยาบาล
- (๗) การออกใบแทนใบอนุญาตให้ประกอบกิจการสถานพยาบาล
- (๘) รายชื่อผู้ประกอบการวิชาชีพที่ปฏิบัติงานประจำสถานพยาบาล
- (๙) รายการแก้ไขเปลี่ยนแปลงใบอนุญาตให้ประกอบกิจการสถานพยาบาล
- (๑๐) บันทึกการตรวจสอบสถานพยาบาลของพนักงานเจ้าหน้าที่
- (๑๑) สำเนาใบอนุญาตให้ดำเนินการสถานพยาบาล
- (๑๒) การต่ออายุใบอนุญาตให้ดำเนินการสถานพยาบาล
- (๑๓) การออกใบแทนใบอนุญาตให้ดำเนินการสถานพยาบาล
- (๑๔) รายการแก้ไขเปลี่ยนแปลงใบอนุญาตให้ดำเนินการสถานพยาบาล

สมุดทะเบียนสถานพยาบาลให้เป็นไปตามแบบที่ปลัดกระทรวงสาธารณสุขกำหนดโดยประกาศ
ในราชกิจจานุเบกษา

ข้อ ๑๕ กรณีที่มีการแก้ไขเปลี่ยนแปลงรายการตามข้อ ๑๔ ให้บันทึกลงในสมุดทะเบียน
สถานพยาบาล หากสมุดทะเบียนสถานพยาบาลหมดเนื้อที่ที่จะบันทึกรายการที่เปลี่ยนแปลงหรือที่เพิ่มขึ้น
ให้นำไปบันทึกไว้ในสมุดทะเบียนสถานพยาบาลเล่มใหม่

ข้อ ๑๖ ผู้รับอนุญาตจะต้องแสดงสมุดทะเบียนสถานพยาบาลแก่พนักงานเจ้าหน้าที่ที่เข้าไป
ตรวจสอบสถานพยาบาลหรือเมื่อได้รับการร้องขอโดยให้บันทึกวันเวลาและข้อเสนอแนะของพนักงาน
เจ้าหน้าที่ไว้ในสมุดทะเบียนสถานพยาบาลด้วย

ข้อ ๑๗ ในกรณีสมุดทะเบียนสถานพยาบาลสูญหายหรือถูกทำลายในสาระสำคัญ ให้ผู้รับอนุญาต
แจ้งต่อผู้อนุญาตเพื่อขอรับสมุดทะเบียนสถานพยาบาล ตามหลักเกณฑ์และเงื่อนไขที่ปลัดกระทรวง
สาธารณสุขกำหนดโดยประกาศในราชกิจจานุเบกษา

ข้อ ๑๘ ผู้รับอนุญาตที่ประสงค์จะแก้ไขเปลี่ยนแปลงรายการที่ได้รับอนุญาตไว้แล้วในกรณีดังต่อไปนี้ ให้ยื่นคำขอตามแบบที่ปลัดกระทรวงสาธารณสุขกำหนดโดยประกาศในราชกิจจานุเบกษา พร้อมด้วยเอกสารหลักฐานตามที่ระบุไว้ในคำขอนั้น

(๑) เมื่อมีการเปลี่ยนตัวผู้ประกอบการวิชาชีพในสถานพยาบาล และผู้รับอนุญาตได้แจ้งเป็นหนังสือให้ผู้อนุญาตทราบแล้วตามมาตรา ๔๒ แห่งพระราชบัญญัติสถานพยาบาล พ.ศ. ๒๕๕๑

(๒) เมื่อได้รับอนุญาตจากผู้อนุญาตให้เปลี่ยนชื่อสถานพยาบาลตามมาตรา ๔๓ แห่งพระราชบัญญัติสถานพยาบาล พ.ศ. ๒๕๕๑

(๓) เมื่อมีการเปลี่ยนชื่อตัว ชื่อสกุลของผู้รับอนุญาต

(๔) เมื่อมีการเปลี่ยนชื่อที่ตั้งสถานพยาบาล

(๕) เมื่อมีการเปลี่ยนแปลงเวลาทำการ

การยื่นคำขอแก้ไขเปลี่ยนแปลงรายการตาม (๑) หรือ (๒) ให้ยื่นพร้อมการแจ้งการเปลี่ยนตัวผู้ประกอบการวิชาชีพในสถานพยาบาลหรือการขออนุญาตเปลี่ยนชื่อสถานพยาบาล แล้วแต่กรณี การแก้ไขเปลี่ยนแปลงรายการตาม (๑) ให้ผู้อนุญาตบันทึกการเปลี่ยนแปลงไว้ในสมุดทะเบียนสถานพยาบาล และระบุวัน เดือน ปี ที่บันทึกการเปลี่ยนแปลงดังกล่าวไว้ด้วย

การแก้ไขเปลี่ยนแปลงรายการตาม (๒) (๓) (๔) หรือ (๕) ให้ผู้อนุญาตออกใบแทนใบอนุญาตโดยออกใบอนุญาตใหม่ตามใบอนุญาตเดิม เว้นแต่รายการที่ผู้รับอนุญาตขอแก้ไขเปลี่ยนแปลงให้แก้ไขเปลี่ยนแปลงไปตามนั้น และให้กำกับคำว่า “ใบแทน” ไว้ที่ด้านหน้าซ้าย และระบุวัน เดือน ปี ที่ออกใบแทนใบอนุญาตไว้ด้วย พร้อมทั้งบันทึกการเปลี่ยนแปลงไว้ในสมุดทะเบียนสถานพยาบาล สำหรับใบอนุญาตเดิมให้ประทับตรายกเลิกการใช้ด้วยอักษรสีแดง

การแก้ไขเปลี่ยนแปลงรายการชื่อที่ตั้งสถานพยาบาล ผู้รับอนุญาตไม่ต้องเสียค่าธรรมเนียมในการแก้ไขเปลี่ยนแปลง

หมวด ๔

การขอต่ออายุใบอนุญาตและการอนุญาต

ข้อ ๑๙ ผู้รับอนุญาตที่ประสงค์จะขอต่ออายุใบอนุญาต ให้ยื่นคำขอตามแบบที่ปลัดกระทรวงสาธารณสุขกำหนดโดยประกาศในราชกิจจานุเบกษา พร้อมด้วยเอกสารหลักฐานตามที่ระบุไว้ในแบบคำขอนั้น ก่อนใบอนุญาตสิ้นอายุ

การพิจารณาต่ออายุใบอนุญาต ผู้อนุญาตต้องจัดให้มีการตรวจสอบสถานพยาบาลให้เป็นไปตามกฎหมายว่าด้วยสถานพยาบาล หากพบว่าการแก้ไขเปลี่ยนแปลงการบริการแตกต่างไปจากที่กำหนดไว้ในกฎหมาย ให้สถานพยาบาลดำเนินการให้ถูกต้องก่อนการต่ออายุใบอนุญาต

การอนุญาตให้ต่ออายุใบอนุญาต ให้ผู้อนุญาตออกใบอนุญาตให้ใหม่ โดยให้ระบุเลขที่ใบอนุญาตเดิมไว้ด้วย และให้บันทึกการต่ออายุใบอนุญาตไว้ในสมุดทะเบียนสถานพยาบาลสำหรับใบอนุญาตเดิมที่หมดอายุแล้วนั้น ให้ประทับตรายกเลิกการใช้ด้วยอักษรสีแดง

ข้อ ๒๐ ผู้รับอนุญาตที่ไม่ได้มายื่นคำขอต่ออายุใบอนุญาตก่อนใบอนุญาตสิ้นอายุ หรือได้มายื่นคำขอต่ออายุใบอนุญาตก่อนใบอนุญาตสิ้นอายุแต่ไม่ได้รับการพิจารณาต่ออายุใบอนุญาตให้ถือว่าใบอนุญาตนั้นสิ้นสุดลง หากผู้รับอนุญาตประสงค์จะประกอบกิจการสถานพยาบาลนั้นต่อไป จะต้องยื่นคำขอรับใบอนุญาตใหม่

หมวด ๕

การชำระค่าธรรมเนียมการประกอบกิจการสถานพยาบาลรายปี

ข้อ ๒๑ ผู้รับอนุญาตต้องยื่นคำขอชำระค่าธรรมเนียมการประกอบกิจการสถานพยาบาลรายปี ภายในวันที่ ๓๑ ธันวาคมของทุกปี เว้นแต่กรณีได้รับยกเว้นค่าธรรมเนียมตามกฎหมายกระทรวงกำหนดค่าธรรมเนียมที่ออกตามความในพระราชบัญญัติสถานพยาบาล พ.ศ. ๒๕๕๑

กรณีผู้รับอนุญาตมิได้ชำระค่าธรรมเนียมภายในเวลาที่กำหนดตามวรรคหนึ่ง จะต้องชำระเงินเพิ่มอีกร้อยละห้าต่อเดือน การคำนวณเงินเพิ่มให้คำนวณตามจำนวนเดือนที่ยังไม่ได้ชำระเศษของเดือนให้คิดเป็นหนึ่งเดือน

ข้อ ๒๒ ให้พนักงานเจ้าหน้าที่ซึ่งรับชำระค่าธรรมเนียมการประกอบกิจการสถานพยาบาลรายปี ออกหลักฐานการชำระค่าธรรมเนียมให้แก่ผู้รับอนุญาตตามแบบที่ปลัดกระทรวงสาธารณสุขกำหนด โดยประกาศในราชกิจจานุเบกษา และบันทึกการชำระค่าธรรมเนียมนั้น และเงินเพิ่ม (ถ้ามี) ไว้ในสมุดทะเบียนสถานพยาบาลทุกครั้งที่มีการชำระค่าธรรมเนียม

ข้อ ๒๓ ผู้รับอนุญาตต้องแสดงหลักฐานการชำระค่าธรรมเนียมการประกอบกิจการสถานพยาบาลรายปี ณ สถานพยาบาล โดยปิดไว้ในที่เปิดเผยและเห็นได้ชัดเจนบริเวณทางเข้าสถานพยาบาล

หมวด ๖

การขอโอนใบอนุญาตและการอนุญาต

ข้อ ๒๔ ผู้รับอนุญาตที่ประสงค์จะโอนใบอนุญาตให้แก่บุคคลอื่นซึ่งมีคุณสมบัติและไม่มีลักษณะต้องห้ามตามมาตรา ๑๗ แห่งพระราชบัญญัติสถานพยาบาล พ.ศ. ๒๕๕๑ ให้ยื่นคำขอตามแบบที่ปลัดกระทรวงสาธารณสุขกำหนดโดยประกาศในราชกิจจานุเบกษา พร้อมด้วยเอกสารหลักฐานตามที่ระบุไว้ในแบบคำขอนั้น

การอนุญาตให้โอนใบอนุญาต ให้ออกใบอนุญาตให้ใหม่ และบันทึกไว้ในสมุดทะเบียนสถานพยาบาล โดยกำหนดวันหมดอายุของสถานพยาบาลนั้นให้เป็นไปตามใบอนุญาตเดิมสำหรับใบอนุญาตเดิมให้ประทับตรายกเลิกการใช้ด้วยอักษรสีแดง

หมวด ๗

การแสดงความจำนงขอเป็นผู้รับอนุญาตแทน
กรณีผู้รับอนุญาตตายและการตรวจสอบ

ข้อ ๒๕ ผู้ใดประสงค์จะประกอบกิจการสถานพยาบาลแทนกรณีผู้รับอนุญาตตายให้ยื่นหนังสือแสดงความจำนงต่อผู้อนุญาตตามแบบที่ปลัดกระทรวงสาธารณสุขกำหนดโดยประกาศในราชกิจจานุเบกษา พร้อมด้วยเอกสารหลักฐานตามที่ระบุไว้ในแบบหนังสือนั้น เพื่อขอประกอบกิจการที่ผู้ตายได้รับอนุญาตนั้นต่อไป ภายในสามสิบวันนับแต่วันที่ผู้รับอนุญาตตาย

เมื่อผู้อนุญาตตรวจสอบแล้วพบว่าผู้แสดงความจำนงมีคุณสมบัติและไม่มีลักษณะต้องห้ามตามมาตรา ๑๗ แห่งพระราชบัญญัติสถานพยาบาล พ.ศ. ๒๕๕๑ ให้ออกใบอนุญาตให้ใหม่โดยกำหนดวันหมดอายุของสถานพยาบาลนั้นให้เป็นไปตามใบอนุญาตเดิม และบันทึกไว้ในสมุดทะเบียนสถานพยาบาลว่าผู้แสดงความจำนงเป็นผู้รับอนุญาตตั้งแต่วันที่ผู้รับอนุญาตตาย สำหรับใบอนุญาตเดิมให้ประทับตรายกเลิกการใช้ด้วยอักษรสีแดง

หมวด ๘

การขอและการออกใบแทนใบอนุญาต

ข้อ ๒๖ กรณีใบอนุญาตสูญหายหรือถูกทำลายในสาระสำคัญ ให้ผู้รับอนุญาตแจ้งต่อผู้อนุญาต และยื่นคำขอรับใบแทนใบอนุญาตตามแบบที่ปลัดกระทรวงสาธารณสุขกำหนดโดยประกาศในราชกิจจานุเบกษา

พร้อมด้วยเอกสารหลักฐานตามที่ระบุไว้ในแบบคำขอนั้น ภายในสามสิบวันนับแต่วันที่ได้ทราบการสูญหาย หรือถูกทำลายดังกล่าว

การพิจารณาออกใบแทนใบอนุญาต ให้ผู้อนุญาตออกใบอนุญาตใหม่ตามใบอนุญาตเดิมโดยให้กำกับคำว่า “ใบแทน” ไว้ที่ด้านหน้าซ้าย และระบุวัน เดือน ปี ที่ออกใบแทนใบอนุญาตไว้ด้วย พร้อมทั้งบันทึกการออกใบแทนใบอนุญาตไว้ในสมุดทะเบียนสถานพยาบาลด้วย

หมวด ๕

การขอและการอนุญาตให้เปลี่ยนแปลงการประกอบกิจการสถานพยาบาล

ข้อ ๒๗ การเปลี่ยนแปลงการประกอบกิจการสถานพยาบาลจากประเภทที่ไม่รับผู้ป่วยไว้ค้างคืน เป็นการประกอบกิจการของสถานพยาบาลประเภทที่รับผู้ป่วยไว้ค้างคืนไม่สามารถกระทำได้

ข้อ ๒๘ ผู้รับอนุญาตที่ประสงค์จะเปลี่ยนแปลงการประกอบกิจการสถานพยาบาลให้แตกต่างไปจากที่ระบุไว้ในใบอนุญาต หรือก่อสร้างอาคารขึ้นใหม่ หรือดัดแปลงอาคารเกินกว่าที่ได้รับอนุญาตไว้เดิม ในกรณีใดกรณีหนึ่งหรือหลายกรณีดังต่อไปนี้ ให้กระทำได้เมื่อได้รับอนุญาตจากผู้อนุญาต

- (๑) การลดหรือเพิ่มแผนกบริการ
- (๒) การลดหรือเพิ่มจำนวนเตียงรับบริการในแผนกผู้ป่วยในหรือแผนกผู้ป่วยหนัก
- (๓) การลดหรือเพิ่มจำนวนห้องผ่าตัดหรือห้องคลอด
- (๔) การเปลี่ยนลักษณะของสถานพยาบาลจากที่ได้รับอนุญาตไว้แล้ว
- (๕) การเปลี่ยนลักษณะการใช้สอยอาคาร โดยการย้ายสถานที่หรือแผนกบริการภายในอาคารจากผังเดิมที่ได้รับอนุญาตไว้แล้ว

(๖) การเพิ่มหรือลดอุปกรณ์ เช่น เครื่องเอกซเรย์ เครื่องเอ็มอาร์ไอ เครื่องฉายรังสี หรือเครื่องฟอกบำบัดโลหิต

- (๗) การก่อสร้างอาคารขึ้นใหม่ที่ต้องได้รับอนุญาตตามกฎหมายว่าด้วยการควบคุมอาคาร
- (๘) การก่อสร้างอาคารขึ้นใหม่ที่ทำให้ต้องเปลี่ยนแปลงการประกอบกิจการอย่างใดอย่างหนึ่งหรือหลายอย่างตาม (๑) ถึง (๖)

(๙) การดัดแปลงอาคารที่ก่อให้เกิดผลกระทบต่อค่าบริการผู้ป่วยในระหว่างการดำเนินการดัดแปลงนั้น

(๑๐) การดัดแปลงอาคารที่ทำให้ต้องเปลี่ยนแปลงการประกอบกิจการอย่างใดอย่างหนึ่งหรือหลายอย่างตาม (๑) ถึง (๖)

ข้อ ๒๕ การขออนุญาตเปลี่ยนแปลงการประกอบกิจการสถานพยาบาลตามข้อ ๒๔ ให้ยื่นคำขอตามแบบที่ปลัดกระทรวงสาธารณสุขกำหนดโดยประกาศในราชกิจจานุเบกษา พร้อมด้วยเอกสารหลักฐานตามที่ระบุไว้ในแบบคำขอนั้น

ข้อ ๓๐ การขออนุมัติแผนงานการเปลี่ยนแปลงการประกอบกิจการ ให้เป็นไปตามที่กำหนดไว้ในหมวด ๒ โดยอนุโลม

ข้อ ๓๑ การพิจารณาอนุญาตให้เปลี่ยนแปลงการประกอบกิจการของสถานพยาบาลตามคำขอของผู้รับอนุญาตตามข้อ ๒๕ ผู้อนุญาตต้องจัดให้มีการตรวจสถานพยาบาลให้เป็นไปตามมาตรา ๑๘ แห่งพระราชบัญญัติสถานพยาบาล พ.ศ. ๒๕๕๑

ข้อ ๓๒ การอนุญาตให้เปลี่ยนแปลงการประกอบกิจการสถานพยาบาล ซึ่งเป็นการเปลี่ยนแปลงลักษณะของสถานพยาบาล หรือก่อสร้างอาคารขึ้นใหม่ หรือดัดแปลงอาคารเกินกว่าที่ได้รับอนุญาตไว้เดิม และเป็นเหตุให้เพิ่มหรือลดจำนวนเตียงหรือเป็นการเพิ่มหรือลดบริการ ให้ผู้อนุญาตออกใบอนุญาตให้ใหม่ โดยกำหนดวันหมดอายุใบอนุญาตให้เป็นไปตามใบอนุญาตเดิม และให้บันทึกการเปลี่ยนแปลงการประกอบกิจการดังกล่าว รวมทั้งการเพิ่มหรือลดจำนวนผู้ประกอบวิชาชีพ ไว้ในสมุดทะเบียนสถานพยาบาล สำหรับใบอนุญาตเดิมให้ประทับตรายกเลิกการใช้ด้วยอักษรสีแดง

ข้อ ๓๓ การอนุญาตให้เปลี่ยนแปลงการประกอบกิจการสถานพยาบาลซึ่งเป็นการก่อสร้างอาคารขึ้นใหม่หรือดัดแปลงอาคารเกินกว่าที่ได้รับอนุญาตไว้เดิมโดยไม่เป็นการเพิ่มหรือลดจำนวนเตียง ให้ผู้อนุญาตบันทึกการเปลี่ยนแปลงดังกล่าวไว้ในสมุดทะเบียนสถานพยาบาลด้วย

หมวด ๑๐

การแจ้งและจัดทำรายงานเมื่อจะเลิกกิจการสถานพยาบาล

ข้อ ๓๔ ผู้รับอนุญาตที่ประสงค์จะเลิกกิจการสถานพยาบาล ให้แจ้งเป็นหนังสือตามแบบที่ปลัดกระทรวงสาธารณสุขกำหนดโดยประกาศในราชกิจจานุเบกษา ให้ผู้อนุญาตทราบล่วงหน้าไม่น้อยกว่าสิบห้าวัน

ให้สถานพยาบาลประเภทที่รับผู้ป่วยไว้ค้างคืนจัดทำรายงานในการดำเนินการดังต่อไปนี้ เสนอพร้อมหนังสือแจ้งตามวรรคหนึ่ง

(๑) รายงานยอดผู้ป่วยที่ยังคงค้างอยู่ในสถานพยาบาล และแผนการดำเนินการต่อผู้ป่วยที่ยังคงค้างหลังจากการเลิกกิจการ

(๒) การประกาศในหนังสือพิมพ์ไม่น้อยกว่าสองฉบับ หรือสื่ออื่นๆ เป็นเวลาไม่น้อยกว่าสามวัน เพื่อให้ผู้ป่วยที่เคยรับการรักษาพยาบาลในระยะเวลาห้าปีก่อนเลิกกิจการได้ทราบและมาติดต่อขอรับเวชระเบียน พัล์มเอกซเรย์ และอื่นๆ ภายในกำหนดระยะเวลาไม่เกินสองเดือนหลังจากวันแจ้งเลิกกิจการสถานพยาบาลนั้น โดยในประกาศดังกล่าวต้องระบุสถานที่ที่จะให้ผู้ป่วยมาติดต่อขอรับเอกสารดังกล่าวให้ชัดเจนไม่ว่าจะเป็น ณ สถานพยาบาลนั้น หรือสถานที่อื่น

(๓) การจำหน่ายเวชระเบียน พัล์มเอกซเรย์ และอื่นๆ ที่ไม่มีผู้มาขอรับตาม (๒) โดยมอบให้สถานพยาบาลที่อยู่ใกล้เคียงซึ่งยินดีจะรับมอบ ถ้าไม่มีสถานพยาบาลใดยินดีรับมอบให้มอบให้แก่สถานพยาบาลของรัฐที่อยู่ในอำเภอหรือเขตพื้นที่นั้น

ให้ผู้รับอนุญาตส่งคืนใบอนุญาตให้ประกอบกิจการสถานพยาบาล ใบอนุญาตให้ดำเนินการสถานพยาบาล และสมุดทะเบียนสถานพยาบาล มาพร้อมกับหนังสือแจ้งตามวรรคหนึ่งด้วย

บทเฉพาะกาล

ข้อ ๓๕ ให้สถานพยาบาลทันตกรรม ชั้นสอง และสถานพยาบาลการผดุงครรภ์ ที่ได้รับอนุญาตให้ประกอบกิจการได้ตามพระราชบัญญัติสถานพยาบาล พ.ศ. ๒๕๕๑ อยู่ในวันที่กฎกระทรวงนี้ประกาศในราชกิจจานุเบกษา ยังคงประกอบกิจการต่อไปได้จนกว่าผู้ดำเนินการสถานพยาบาลนั้นขอเลิกดำเนินการสถานพยาบาล

ให้ไว้ ณ วันที่ ๒๕ กรกฎาคม พ.ศ. ๒๕๕๕

สุดารัตน์ เกยุราพันธุ์

รัฐมนตรีว่าการกระทรวงสาธารณสุข

หมายเหตุ :- เหตุผลในการประกาศใช้กฎกระทรวงฉบับนี้ คือ โดยที่มาตรา ๑๖ วรรคสอง มาตรา ๑๘ (๑) มาตรา ๑๙ วรรคสาม มาตรา ๒๐ มาตรา ๒๑ วรรคสอง มาตรา ๒๒ วรรคสอง มาตรา ๓๐ วรรคสอง มาตรา ๔๐ วรรคสอง และมาตรา ๔๔ แห่งพระราชบัญญัติสถานพยาบาล พ.ศ. ๒๕๕๑ บัญญัติให้การอนุมัติแผนงานการจัดตั้งสถานพยาบาล การขอและการออกใบอนุญาตการประกอบกิจการสถานพยาบาล การขอต่ออายุใบอนุญาตและการอนุญาต การชำระค่าธรรมเนียมการประกอบกิจการสถานพยาบาลรายปี การขอโอนใบอนุญาตและการอนุญาต การแสดงความจำนงขอเป็นผู้รับอนุญาตแทนกรณีผู้รับอนุญาตตายและการตรวจสอบ การขอและการออกใบแทนใบอนุญาต การขอและการอนุญาตให้เปลี่ยนแปลง การประกอบกิจการสถานพยาบาล การแจ้งและจัดทำรายงานเมื่อจะเลิกกิจการสถานพยาบาล ต้องเป็นไปตามหลักเกณฑ์ วิธีการ และเงื่อนไขที่กำหนดในกฎกระทรวง จึงจำเป็นต้องออกกฎกระทรวงนี้

โรงพยาบาลศูนย์/โรงพยาบาลทั่วไป

ผู้อำนวยการโรงพยาบาล ผู้อำนวยการเฉพาะด้าน (แพทย์) ระดับสูง

ภารกิจด้านอำนวยการ

รับผิดชอบการบริหารจัดการทรัพยากร ของกลุ่มงานบริหารทั่วไป กลุ่มงานทรัพยากรบุคคล กลุ่มงานการเงิน กลุ่มงานบัญชี กลุ่มงานพัสดุ และกลุ่มงานโครงสร้างพื้นฐานและวิศวกรรมทางการแพทย์ เพื่อสนับสนุนการบริการให้บรรลุวัตถุประสงค์ของโรงพยาบาล

<p>1.กลุ่มงานบริหารทั่วไป</p> <p>รับผิดชอบการบริหารจัดการทั่วไป ได้แก่</p> <ul style="list-style-type: none"> - งานธุรการทั่วไป มีหน้าที่จัดการระบบงานและสนับสนุนการปฏิบัติงานของงานต่าง ๆ ได้แก่ งานเลขานุการ งานเคหะบริการและอาคารสถานที่ งานบริการยานพาหนะ งานรักษาความปลอดภัย งานสิ่งแวดล้อมและความปลอดภัย งานจัดการของเสีย งานประชาสัมพันธ์และบริการทั่วไป - งานสารบรรณ มีหน้าที่จัดวางระบบสารบรรณตั้งแต่การรับ การส่ง การจัดเก็บ และการทำลายให้เป็นไปตามระเบียบแบบแผนของทางราชการ - งานนิติการ มีหน้าที่ให้คำปรึกษา ความเห็นตามกฎหมาย จัดทำ/ตรวจสอบนิติกรรมและสัญญา ดำเนินการทางวินัยและเสริมสร้างวินัยและระบบคุณธรรม งานรับเรื่องร้องเรียน ร้องทุกข์ งานดำเนินคดีอาญา คดีแพ่ง คดีปกครอง คดีตามกฎหมายคุ้มครองผู้บริโภคด้านสาธารณสุข งานเผยแพร่ความรู้ด้านกฎหมาย งานดำเนินมาตรการทางปกครอง งานไกล่เกลี่ยข้อพิพาท งานความรับผิดชอบทางละเมิด งานด้านกฎหมายทั่วไปหรืออื่น ๆ - ซักฟอก มีหน้าที่บริหารจัดการเครื่องนุ่งห่มของผู้ป่วยทุกประเภทให้มีความสะอาดเพียงพอ โดยจัดวางระบบของการส่งผ้า การซักผ้า การอบผ้า การเก็บรักษาผ้าและการบริการผ้าตามหอผู้ป่วย 	<p>2.กลุ่มงานพัสดุ</p> <p>รับผิดชอบควบคุมกำกับดูแล</p> <ul style="list-style-type: none"> - แผนกพัสดุควบคุมกำกับดูแลงานธุรการของฝ่าย งานการจัดซื้อ/จัดจ้าง งานบริหาร คลัง พัสดุ งานควบคุมจำหน่าย 	<p>4.กลุ่มงานทรัพยากรบุคคล</p> <p>งานบรรจุ/แต่งตั้ง/อัตรากำลัง มีหน้าที่คือ การบรรจุ/การบรรจุกลับบุคคลเข้ารับราชการ จัดทำ ก.พ.7 และเพิ่มประวัติข้าราชการใหม่ การเปลี่ยนสายงานข้าราชการ/การเลื่อนระดับ การบริหารจัดการตำแหน่งว่าง/การจัดสอบตำแหน่งว่าง การประเมินบุคคลและผลงานทางวิชาการ การปรับอัตราเงินเดือนตามคุณวุฒิ การจัดทำคำสั่งรักษาการในตำแหน่งให้ข้าราชการปฏิบัติหน้าที่/มอบหมายหน้าที่ การลาศึกษาต่อ/การลาออกจากราชการ งานทะเบียนประวัติและบำเหน็จบำนาญ มีหน้าที่ คือ ตรวจสอบเกษียณอายุราชการ การขอพระราชทานเครื่องราชอิสริยาภรณ์ ขอข้าราชการ/ผู้ทำคุณประโยชน์ การดำเนินการเพื่อขอรับบำเหน็จบำนาญข้าราชการ</p> <p>งานบริหารลูกจ้าง มีหน้าที่รับผิดชอบ การสอบคัดเลือกลูกจ้าง การจัดทำเพิ่มประวัติลูกจ้าง การขออนุมัติจ้างต่อเนื่อง การจัดทำข้อมูลประกอบการพิจารณาเลื่อนขั้นค่าจ้าง การจัดทำคำสั่งเลื่อนขั้นเงินเดือน การขอพระราชทานเครื่องราชฯ รับสมัคร ผกส. และ กสจ. จัดทำบัตรข้าราชการ/ลูกจ้างประจำ/ข้าราชการบำนาญ ขออนุมัติเงินเพิ่มพิเศษ/เงินประจำตำแหน่งประจำเดือน</p> <p>งานพัฒนาบุคลากรด้านบริหาร</p>	
	<p>5.กลุ่มงานการเงิน</p> <p>รับผิดชอบการเงิน การคลังของโรงพยาบาลเกี่ยวกับ</p> <ul style="list-style-type: none"> - งานตรวจสอบ มีหน้าที่ตรวจสอบหลักฐานเอกสารทางการเงินให้มีความครบถ้วนถูกต้อง เช่น หลักฐานใบขออนุมัติก่อนหักเงิน ใบสั่งซื้อ ใบตรวจรับ และใบเสร็จรับเงิน - งานรับเงิน มีหน้าที่ในการรับเงินค่ารักษาพยาบาลผู้ป่วยนอกและผู้ป่วยใน รับเงินค่ารักษาพยาบาล เงินเชื่อ รับเงินค่าปรับ รับเงินค่าประกันของหรือสัญญาที่เป็นเงินสด รับเงิน โอนงบประมาณในโครงการต่างๆ - งานจ่ายเงิน มีหน้าที่ในการจ่ายเงินเดือนค่าจ้าง จ่ายเงินค่าตอบแทน จ่ายเงินค่าสวัสดิการค่ารักษาพยาบาลหรือสวัสดิการค่าเล่าเรียนจ่ายเงินชားหนี้แก่เจ้าหน้าที่การคลัง - งานเรียกเก็บหนี้ มีหน้าที่ในการเร่งรัดและเรียกเก็บหนี้ที่เป็นลูกหนี้การค้าของโรงพยาบาล คือ เรียกเก็บหนี้ตาม พรบ.รพ เรียกเก็บหนี้ ตามสิทธิประกันสังคม เรียกเก็บหนี้ตามสิทธิข้าราชการ เรียกเก็บหนี้ตามสิทธิหลักประกันสุขภาพถ้วนหน้า เรียกเก็บหนี้จากหน่วยงานรัฐวิสาหกิจและองค์กรปกครองส่วนท้องถิ่น 	<p>6.กลุ่มงานบัญชี</p> <p>รับผิดชอบในการจัดทำบัญชีระบบ GFMS คือจัดทำบัญชีเงินสด บัญชีแยกประเภทแบบเกณฑ์คงค้าง รายงานงบการเงิน ได้แก่ งบดุล งบกำไรขาดทุน งบกระแสเงินสด และหมายเหตุประกอบงบการเงิน วิเคราะห์งบการเงินตามดัชนีตัวชี้วัดทางการเงิน</p>	<p>3.กลุ่มงานโครงสร้างพื้นฐานและวิศวกรรมทางการแพทย์</p> <ul style="list-style-type: none"> - รับผิดชอบ master plan อาคารสถานที่ บริหารจัดการความพอเพียงพร้อมใช้ บำรุงรักษา อาคารสถานที่ สิ่งแวดล้อมและภูมิทัศน์ - แผนกซ่อมบำรุงควบคุมกำกับดูแลงานซ่อมอุปกรณ์การแพทย์ งานช่างไฟฟ้า งานช่างโยธาและสุขาภิบาล งานช่างทำความเย็น งานช่างเครื่องกล งานช่างเชื่อม

โรงพยาบาลศูนย์/โรงพยาบาลทั่วไป

ภารกิจด้านบริการปฐมภูมิ

1.กลุ่มงานผู้ป่วยนอก

รับผิดชอบให้บริการตรวจ วินิจฉัยรักษาผู้ป่วยโรคทั่วไปที่มีได้เกิดจากอุบัติเหตุหรือภาวะฉุกเฉิน ซึ่งได้แก่การตรวจรักษาผู้ป่วยทั่วไป การตรวจรักษาผู้ป่วยนอกเฉพาะทาง การตรวจสุขภาพ และออกไปรับรพช. การให้คำปรึกษา งานสอนและฝึกอบรม งานวิจัยและพัฒนา

2.กลุ่มงานการแพทย์แผนไทยและการแพทย์ทางเลือก

รับผิดชอบในการส่งเสริมให้ผู้ป่วยได้รับการที่มีคุณภาพ และเป็นมาตรฐาน ให้ความรู้และทักษะในการดูแลตนเอง เฝ้าระวังภาวะแทรกซ้อนต่าง ๆ จากการทำกิจกรรม เน้นความปลอดภัย มีประโยชน์ และมีประสิทธิภาพประสิทธิผล ซึ่งได้แก่ การนวดตัว การนวดคลายเครียด การนวดน้ำมัน การนวดฝ่าเท้า การประคบสมุนไพร การอบสมุนไพร การดูแลส่งเสริมสุขภาพที่มีใช้ การแพทย์แผนปัจจุบันหรือการแพทย์หลัก การรักษาแบบยิวยา หรือสมาน (Healing) การรักษาด้วยวัสดุอุปกรณ์ หรือวิธีธรรมชาติที่ได้รับการรับรองตามมาตรฐานของกรมพัฒนาการแพทย์แผนไทยและการแพทย์ทางเลือก

5.กลุ่มงานอาชีพเวชกรรม

- งานคลินิกอาชีพเวชกรรม
- งานส่งเสริมสุขภาพและฟื้นฟูสภาพวัยทำงาน
- งานอาชีพป้องกันและควบคุมโรค
- งานพิษวิทยา และเวชศาสตร์สิ่งแวดล้อม
- งานอาชีวอนามัยความปลอดภัยและอนามัยสิ่งแวดล้อม
- งานตรวจสุขภาพ

3.กลุ่มงานเวชกรรมสังคม

1. งานเวชปฏิบัติครอบครัวและชุมชนและศูนย์สุขภาพชุมชนเขตเมือง

- บริหารจัดการระบบบริการเวชปฏิบัติครอบครัวและชุมชน
- จัดบริการสุขภาพด้านเวชปฏิบัติครอบครัวและชุมชน
- พัฒนาคูณภาพบริการตามเกณฑ์มาตรฐานเวชปฏิบัติครอบครัวและชุมชน
- บริหารจัดการ ควบคุมกำกับระบบป้องกันและควบคุมการแพร่กระจายเชื้อในสถานบริการด้านสุขภาพในชุมชน
- ศึกษาวิจัย และนำผลการวิจัยไปใช้พัฒนาคูณภาพบริการในชุมชน
- สร้างการมีส่วนร่วมในการจัดบริการสุขภาพของทุกภาคส่วน
- วิเคราะห์ปัญหาสุขภาพ พื้นที่จัดทำแผนยุทธศาสตร์ แก้ปัญหาสุขภาพพื้นที่
- จัดบริการหน่วยแพทย์เคลื่อนที่
- จัดระบบบริการดูแลผู้ป่วยต่อเนื่อง

5.งานคุ้มครองผู้บริโภค

- การคุ้มครองผู้บริโภคด้านยา ด้านอาหาร ด้านเครื่องสำอาง ด้านวัตถุเสพติด ด้านวัตถุอันตราย ด้านเครื่องมือแพทย์
- สร้างการมีส่วนร่วมของหน่วยงานทุกภาคส่วน
- ควบคุม กำกับมาตรฐานงานคุ้มครองผู้บริโภคตามมาตรฐานทุกด้าน
- ศึกษา วิจัย นวัตกรรมและพัฒนาองค์ความรู้ด้านคุ้มครองผู้บริโภค
- วิเคราะห์และสังเคราะห์ข้อมูลเพื่อนำมากำหนดนโยบาย

2.งานป้องกันควบคุมโรคและระบาดวิทยา

- ป้องกันและควบคุมโรคติดต่อ
- ป้องกันและควบคุมโรคไม่ติดต่อ
- ศูนย์ระบาดวิทยา
- สร้างการมีส่วนร่วมของทุกภาคส่วน
- ควบคุม กำกับ มาตรฐานพัฒนาคุณภาพบริการป้องกันควบคุมโรค
- ศึกษา วิจัย นวัตกรรมและพัฒนาองค์ความรู้ด้านป้องกันควบคุมโรค
- การวิเคราะห์และสังเคราะห์ข้อมูลเพื่อนำมากำหนดนโยบาย
- งานสุขภาพและอนามัยสิ่งแวดล้อม (ในกรณีโรงพยาบาลที่ไม่มีกลุ่มงานอาชีพเวชกรรม)

4.งานส่งเสริมสุขภาพและฟื้นฟู

- การส่งเสริมสุขภาพและป้องกันโรคทุกกลุ่มอายุ
- สร้างรูปแบบการปรับเปลี่ยนพฤติกรรมสุขภาพกลุ่มเสี่ยงและกลุ่มผู้ป่วย
- จัดบริการงานส่งเสริมสุขภาพทุกกลุ่มอายุ
- สร้างเสริมวัฒนธรรม และการดูแลสุขภาพที่ดีของประชาชน
- สร้างการมีส่วนร่วมของหน่วยงานของทุกภาคส่วน
- ควบคุม กำกับ มาตรฐานบริการส่งเสริมสุขภาพและฟื้นฟู
- ศึกษาและสนับสนุนงานวิจัย/นวัตกรรม และพัฒนาองค์ความรู้ด้านส่งเสริมสุขภาพและฟื้นฟู
- สนับสนุนงานส่งเสริมสุขภาพตามนโยบาย
- วิเคราะห์และสังเคราะห์ข้อมูลเพื่อนำมากำหนดนโยบาย

3.งานพัฒนาระบบบริการปฐมภูมิและสนับสนุนเครือข่าย

- กำหนดนโยบายและแผนยุทธศาสตร์ระบบบริการปฐมภูมิในพื้นที่รับผิดชอบ
- สนับสนุนทรัพยากรบริหารและวิเคราะห์งบประมาณ
- พัฒนาระบบข้อมูลข่าวสารสารสนเทศ
- ประสานงานระหว่างเครือข่าย
- สนับสนุนการมีส่วนร่วมของหน่วยงานทุกภาคส่วน
- พัฒนาคูณภาพและพัฒนาคูณภาพบริการของหน่วยบริการปฐมภูมิ
- ศึกษาและสนับสนุนงานวิจัย/นวัตกรรมในหน่วยบริการปฐมภูมิ

4.กลุ่มงานสุขศึกษา

ให้บริการสุขศึกษาเพื่อพัฒนาพฤติกรรมสุขภาพผู้ป่วย ญาติที่มาใช้บริการในโรงพยาบาล และประชาชนในชุมชน โดยดำเนินการศึกษา วิเคราะห์ปัญหาสาธารณสุข ปัญหาสุขภาพวิเคราะห์พฤติกรรมสุขภาพ กำหนดกิจกรรมและพฤติกรรมเป้าหมาย วางแผนดำเนินงานสุขศึกษา และดำเนินการจัดกิจกรรมการเรียนรู้ด้านสุขภาพ การให้บริการปรึกษาบุคคล การฝึกทักษะด้านสุขภาพ เพื่อปรับเปลี่ยนพฤติกรรมสุขภาพของกลุ่มเป้าหมาย ดำเนินการจัดศูนย์การเรียนรู้ด้านสุขภาพ มุมสุขภาพ เผยแพร่ข้อมูลข่าวสาร จัดกิจกรรมรณรงค์ด้านสาธารณสุข สนับสนุนการสร้างเครือข่าย ด้านสุขภาพ การเฝ้าระวังพฤติกรรมสุขภาพ และติดตามประเมินผลการดำเนินงานสุขศึกษา รวมทั้งรับผิดชอบงานให้คำปรึกษา แนะนำ สอน ฝึกอบรม พัฒนาคูณภาพที่เกี่ยวกับการให้บริการสุขศึกษาทั้งในหน่วยงาน และสถานบริการสาธารณสุขเครือข่าย เป็นไปตามมาตรฐานบริการสุขศึกษาและงานศึกษาวิจัย และพัฒนาด้านสุขศึกษา

6.กลุ่มงานการพยาบาลชุมชน

- งานการพยาบาลที่บ้านและชุมชน
ให้การพยาบาลที่บ้านในผู้ป่วย ในรูปแบบ Home Ward, Home Health Care, Home visit กลุ่มเป้าหมายพิเศษ/ยุ่งยากซับซ้อน และบริหารจัดการระบบการดูแลต่อเนื่อง ศูนย์การดูแลต่อเนื่อง (CoC) การดูแลสุขภาพผู้สูงอายุระยะยาว (Long term Care) โรคเรื้อรังและการดูแล Palliative care ในชุมชน เป็นศูนย์เรียนรู้และพัฒนา ทักษะการดูแลต่อเนื่องให้กับพยาบาล รพ.สต./ศสม./Care giver/จิตอาสาบริการประจำครอบครัว และสนับสนุนเครื่องมือ/อุปกรณ์ที่จำเป็นในการดูแลต่อเนื่องที่บ้าน นิเทศติดตามการพยาบาลที่บ้านและชุมชนในบทบาท CNO-P, CNO-D

- งานพยาบาลผู้จัดการสุขภาพชุมชน
บริหารจัดการ ควบคุมกำกับตรวจสอบประเมินวิเคราะห์และแนะนำการจัดบริการส่งเสริมและฟื้นฟู สุขภาพแบบผสมผสานเบ็ดเสร็จแก่ประชาชนกลุ่มป่วย ทุกกลุ่มวัย ประสานแหล่งประโยชน์ทุกภาคีเครือข่ายทุกระดับ จัดบริการพยาบาลที่สอดคล้องกับภาวะสุขภาพของประชาชนกลุ่มป่วย งานพยาบาลผู้จัดการรายโรคในชุมชน การพยาบาลคลินิกพิเศษ/กลุ่มเป้าหมายเฉพาะ นิเทศการจัดการส่งเสริมสุขภาพผู้ป่วยในชุมชนทุกระดับ ตามมาตรฐานการพยาบาลชุมชน

- งานพัฒนาคูณภาพการพยาบาลชุมชน
- กำหนดยุทธศาสตร์การพยาบาลชุมชนเชื่อมโยงนโยบายทุกระดับ บริหารจัดการความเสี่ยงกลุ่มป่วยในชุมชน สนับสนุนส่งเสริมและพัฒนางานวิจัย นวัตกรรมการพยาบาลชุมชน พัฒนาคูณภาพการพยาบาลตามมาตรฐานการพยาบาลชุมชนพัฒนาและประเมิน สมรรถนะพยาบาลชุมชน ประเมินคุณภาพงานการพยาบาลชุมชน (QA) กำกับตรวจสอบ ติดตาม นิเทศประเมินผล

- งานการพยาบาลชุมชนในการบำบัดรักษายาเสพติด
ประเมิน คัดกรองประเภทผู้ป่วยยาเสพติด ส่งเสริม ป้องกัน บำบัด รักษา ผู้ป่วยยาเสพติด รับส่งต่อ บำบัด รักษาต่อเนื่องในชุมชน ติดตามผู้ป่วยเพื่อลดการไปเสพยา ร่วมกับกลุ่มงานสุขภาพจิต

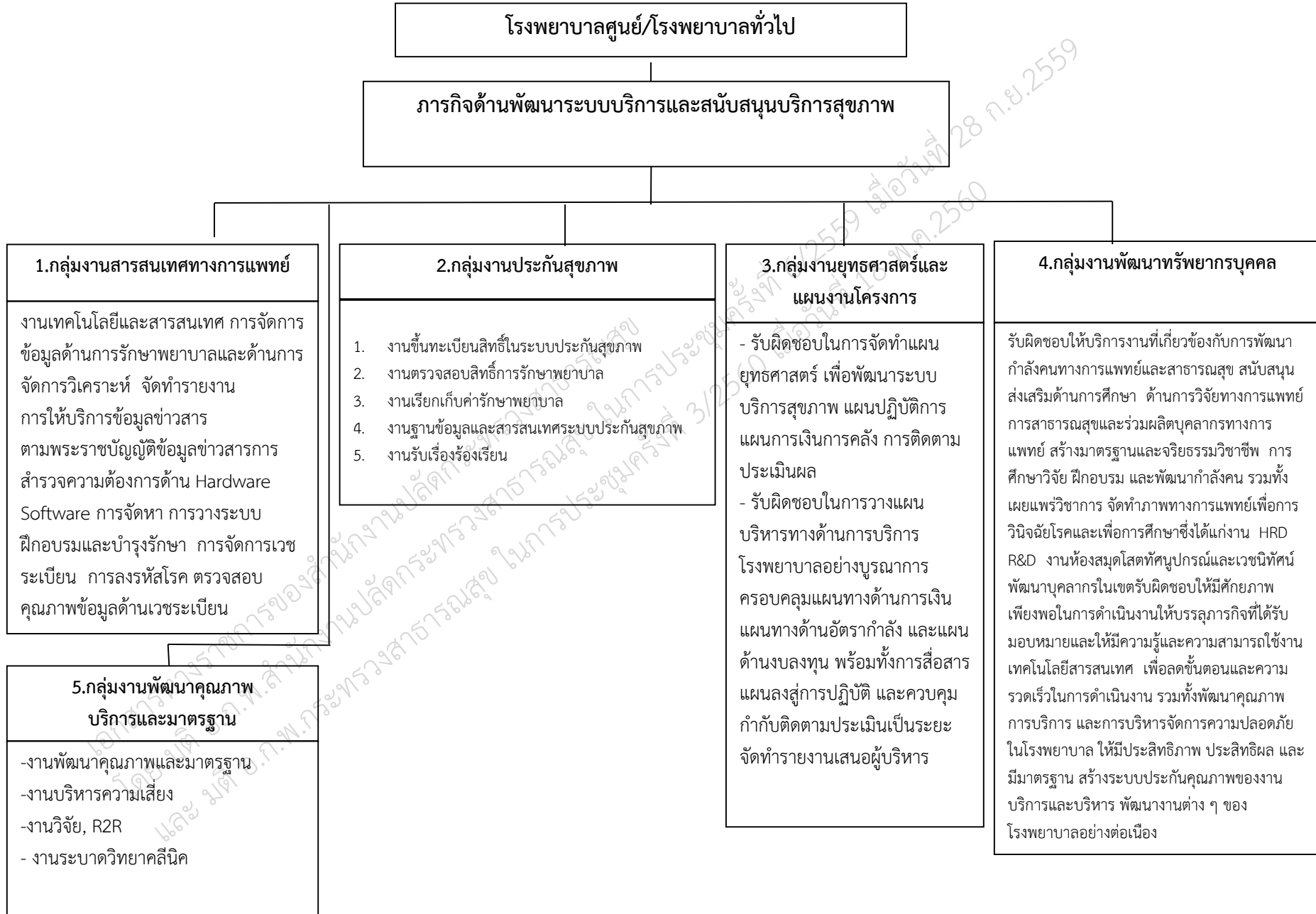

ภารกิจด้านบริการทุติยภูมิและตติยภูมิ

<p>1.กลุ่มงานเวชศาสตร์ฉุกเฉิน</p> <p>รับผิดชอบให้บริการตรวจ วินิจฉัย รักษาผู้ป่วยที่ได้รับอุบัติเหตุหรือ ภัยอันตรายผู้ป่วยที่เจ็บป่วยอย่าง กระทันหัน หรือเจ็บป่วยรุนแรง ซึ่ง ต้องการการรักษาพยาบาลอย่างรีบด่วน</p>	<p>2.กลุ่มงานอายุรกรรม</p> <p>รับผิดชอบให้บริการตรวจ วินิจฉัย และ รักษาโรค แก่ผู้ป่วยทางอายุรกรรม ซึ่งมี อายุ 15 ปีขึ้นไป ที่รับไว้ในโรงพยาบาล การบริการผู้ป่วยนอก การบริการผู้ป่วยใน การบริการคลินิกเฉพาะโรค งานเครื่องมือ เทคนิคพิเศษ การให้คำปรึกษา งานสอน และฝึกอบรม งานวิจัยและพัฒนา</p>	<p>3.กลุ่มงานศัลยกรรม</p> <p>รับผิดชอบให้บริการตรวจ วินิจฉัย และบำบัดรักษาแก่ผู้ป่วยทาง ศัลยกรรม โดยเฉพาะการผ่าตัดรักษา ผู้ป่วย การบริการผู้ป่วย งานคลินิก เฉพาะโรค การงานห้องผ่าตัด การให้ คำปรึกษา งานสอนและฝึกอบรม งานวิจัยและพัฒนา</p>	<p>4.กลุ่มงานศัลยกรรมออร์โธปิดิกส์</p> <p>รับผิดชอบให้บริการตรวจ วินิจฉัย และ บำบัดรักษาผู้ป่วยเกี่ยวกับกระดูกและ ข้อกล้ามเนื้อ เส้นเอ็น และเส้นประสาท ทั้งที่เกิดจากอุบัติเหตุ และทั้งที่เกิดจากโรค ทั่วไป</p>	<p>5.กลุ่มงานกุมารเวชกรรม</p> <p>รับผิดชอบให้บริการตรวจ วินิจฉัย และรักษา โรคในเด็กทั่วไป ตั้งแต่เด็กแรกเกิดถึงอายุ 15 ปี ทั้งในและนอกโรงพยาบาล การบริการผู้ป่วย นอก การบริการผู้ป่วยใน การบริการคลินิก เฉพาะโรค การบริการทารกแรกเกิด การให้ คำปรึกษา งานสอนและฝึกอบรม งานวิจัยและ พัฒนา</p>
<p>6.กลุ่มงานนิติเวช</p> <p>ตรวจผู้ป่วยคดีและชันสูตรพลิกศพ ติดตามประสานงานเรื่องคดีความของ ผู้ป่วยและผู้เสียชีวิต ให้ความเห็นและ คำปรึกษา ตามหลักวิชานิติเวชศาสตร์ รวมทั้งการให้คำปรึกษา งานสอนและ ฝึกอบรม งานวิจัยและพัฒนา</p>	<p>7.กลุ่มงานจักษุวิทยา</p> <p>รับผิดชอบให้บริการตรวจ วินิจฉัย และ รักษาโรค ทางด้านโรคตา รวมทั้งป้องกัน และส่งเสริมสุขภาพทางตาของ ประชาชน และฟื้นฟูสภาพสายตาเพื่อ เพิ่มพูนคุณภาพชีวิตของประชาชน การ บริการผู้ป่วยในและนอก ห้องผ่าตัดโรค ตา คลินิกสายตาศูนย์เครื่องมือพิเศษ การให้ คำปรึกษา งานสอนและฝึกอบรม งานวิจัยและพัฒนา</p>	<p>8.กลุ่มงานโสต ศร นาสิก</p> <p>รับผิดชอบให้บริการตรวจ วินิจฉัย และรักษาโรคหู คอ จมูก รวมทั้งฟื้นฟู สมรรถภาพแก่ผู้ป่วยที่มีความผิดปกติ เกี่ยวกับการพูดและการได้ยินเสียง โดยใช้ความสามารถ เครื่องมือพิเศษ และเทคโนโลยีทันสมัย งานบริการผู้ป่วยนอกและใน งานห้อง ผ่าตัด หู คอ จมูก การบริการคลินิก โสตสัมผัสและการพูด การให้ คำปรึกษา งานสอนและฝึกอบรม งานวิจัยและพัฒนา</p>	<p>9.กลุ่มงานโภชนศาสตร์</p> <p>โดยมีภารกิจและขอบเขตของงานเฉพาะวิชาชีพ โดยมีลักษณะงาน ครอบคลุมกระบวนการที่ เกี่ยวข้องกับอาหารสำหรับผู้ป่วย ตั้งแต่กระบวนการ คัดเลือกและจัดซื้อวัตถุดิบที่มีคุณภาพและมีความ ปลอดภัย ตามนโยบายอาหารปลอดภัย และ ติดตามประเมินภาวะโภชนาการของผู้ป่วย การ ปฏิบัติงานร่วมกับทีมผู้ให้การรักษารักษาผู้ป่วย เพื่อการ รักษาวิจัย</p>	<p>10.กลุ่มงานพยาธิวิทยากายวิภาค</p> <p>รับผิดชอบให้บริการตรวจ วินิจฉัยโรคทาง ศัลยพยาธิวิทยา ทางเซลล์วิทยา การชันสูตรศพ เพื่อให้ทราบพยาธิสภาพของผู้ตาย และ การเก็บรักษาศพ งานศัลยพยาธิวิทยา งานเซลล์วิทยา งานตรวจศพทางพยาธิวิทยา กายวิภาค งานตรวจพิเศษ งานให้คำปรึกษา งานสอนและฝึกอบรม งานวิจัยและพัฒนา</p>
<p>11.กลุ่มงานสูติ-นรีเวชกรรม</p> <p>รับผิดชอบให้บริการตรวจ วินิจฉัย และ รักษาโรคทางสูติ-นรีเวชกรรม และ วางแผนครอบครัว ทั้งในและนอก โรงพยาบาล การบริการผู้ป่วยในและ นอก การบริการฝากครรภ์ ห้องคลอด ห้องผ่าตัดทางสูติ-นรีเวชกรรม ตรวจหลัง คลอด วางแผนครอบครัวตรวจพิเศษ การให้คำปรึกษา งานสอนและฝึกอบรม งานวิจัยและพัฒนา</p>	<p>12.กลุ่มงานวิสัญญีวิทยา</p> <p>รับผิดชอบให้บริการตรวจ วินิจฉัยให้ยา ระงับความรู้สึก บำบัดรักษาและ พยาบาลผู้ป่วยพักฟื้น การจัด เก็บรักษา เครื่องมือการดูแลรักษาพยาบาลผู้ป่วย หนัก การบำบัดความเจ็บปวด การให้ คำปรึกษา งานสอนและฝึกอบรม งานวิจัยและพัฒนา</p>			
<p>15.กลุ่มงานรังสีวิทยา</p> <p>รับผิดชอบให้บริการตรวจ วินิจฉัยและ รักษาโดยใช้รังสีเอกซเรย์ สารไอโซโทป คลื่นเสียงอัลตราซาวด์และคลื่นแม่เหล็ก ตลอดจนให้บริการด้านรังสีรักษาโดยใช้ สารกัมมันตภาพรังสี ให้คำแนะนำ เกี่ยวกับอันตรายและการป้องกัน อันตรายจากรังสี การให้คำปรึกษา เผยแพร่ความรู้ ตลอดจนวิจัยและพัฒนา งานในด้านที่เกี่ยวกับเทคโนโลยีหรือ เทคนิคต่าง ๆ</p>	<p>16.กลุ่มงานเทคนิคการแพทย์และพยาธิวิทยาคลินิก</p> <p>รับผิดชอบให้บริการใด ๆ เพื่อให้ได้สิ่งตัวอย่างจากร่างกายมนุษย์ ทำการตรวจวิเคราะห์สิ่งตัวอย่างทางห้องปฏิบัติการเทคนิคการแพทย์ เพื่อการวินิจฉัยโรค พยากรณ์โรค ติดตามและบำบัดรักษา ควบคุม ป้องกันและเฝ้าระวังโรค ประเมินภาวะสุขภาพ สร้างเสริมสุขภาพ คัดกรองผู้บริจาค ตลอดจนการตรวจพิสูจน์หลักฐาน งานพัฒนา คุณภาพและรูปแบบบริการทางการแพทย์</p>		<p>13.กลุ่มงานจิตเวช</p> <p>รับผิดชอบให้บริการตรวจ วินิจฉัย และ บำบัดรักษาผู้ป่วยโรคทางจิตเวช ติดตาม เฝ้าติดตาม ปัญหาสุขภาพจิต คู่สมรส หรือ ปัญหาครอบครัว ความบกพร่องทาง บุคลิกภาพ ปัญหาการปรับตัวในวัยต่าง ๆ ทั้งในเด็ก วัยรุ่น และผู้ใหญ่ ตลอดจนการ ดำเนินงานต่าง ๆ เพื่อป้องกันปัญหา สุขภาพจิตและส่งเสริมสุขภาพจิตใจชุมชน เพื่อลดอัตราของผู้ป่วยทางจิตเวชหรือ ปัญหาสุขภาพจิตในสังคม</p>	<p>14.กลุ่มงานทันตกรรม</p> <p>รับผิดชอบให้บริการตรวจ การตรวจวินิจฉัย บำบัดรักษา ฟื้นฟูสภาพ ส่งเสริมและป้องกัน ทางทันตกรรม งานบริการผู้ป่วยในและนอก การส่งเสริมป้องกันทันตกรรมในคลินิก งานให้ คำปรึกษา งานสอนและฝึกอบรม งานวิจัยและ พัฒนา</p>

โรงพยาบาลศูนย์ / โรงพยาบาลทั่วไป

ภารกิจด้านบริการทุติยภูมิและตติยภูมิ

17.กลุ่มงานเวชกรรมฟื้นฟู

รับผิดชอบให้บริการตรวจวินิจฉัย รักษา ฟื้นฟูสมรรถภาพแก่ผู้ป่วย ผู้พิการ เด็กที่มีปัญหาพัฒนาการ หรือเด็กบกพร่องทางการรับรู้ การเรียนรู้ รวมทั้ง ผู้มีอาการปวดเรื้อรัง โรคเรื้อรัง ของระบบการทำงานของร่างกาย จิตใจ สมอง ที่ไม่สามารถประกอบกิจวัตรประจำวันหลัก หรือดำรงชีพในสังคมเยี่ยงคนปกติได้ นั้น แบ่งงานย่อยได้ ๔ งาน

- ตรวจ ประเมิน รักษาโดยแพทย์เวชกรรมฟื้นฟู
- บริการกายภาพบำบัด
- บริการกิจกรรมบำบัด มีขอบข่าย การตรวจ ประเมิน ส่งเสริม ป้องกัน บำบัดฟื้นฟูสมรรถภาพ บุคคลที่มีความบกพร่องทางด้านร่างกาย จิตใจ อารมณ์ สังคม การเรียนรู้ พัฒนาการเด็ก ให้สามารถทำกิจกรรมต่างๆได้ เพื่อให้บุคคลดำเนินชีวิตไปตามศักยภาพได้ โดยวิธีการทางกิจกรรมบำบัด จัดแบ่งงานออกได้
 - ๑.บำบัด ฟื้นฟู กระตุ้นส่งเสริมพัฒนาการเด็กที่มีปัญหาทางกาย การเคลื่อนไหว การรับรู้ การเรียนรู้ การสื่อสาร อารมณ์ จิตและพฤติกรรม
 - ๒.บำบัด ฟื้นฟูกลุ่มผู้ป่วย พิการ บกพร่องทางด้านร่างกาย สมอง
 - ๓.บำบัด ฟื้นฟูกลุ่มผู้ป่วย พิการ บกพร่องทางจิต พฤติกรรม
 - ๔.บำบัด ฟื้นฟูกลุ่มผู้สูงอายุ
 - ๕.บริการ บำบัด ฟื้นฟูในชุมชน
 - ๖.บริการตรวจประเมิน ส่งเสริม ป้องกันในชุมชน สถานศึกษา สถานประกอบการ ฯลฯ
 - ๗.บริการจัดทำเครื่องช่วย เครื่องตาม และดัดแปรรูปกรณี สภาพบ้าน สิ่งแวดล้อม
- บริการกายอุปกรณ์เสริม เทียม

18.กลุ่มงานสังคมสงเคราะห์

1. การบริการสังคมสงเคราะห์ทางการแพทย์ ประจำแผนกผู้ป่วยนอก/ผู้ป่วยใน รับผิดชอบวินิจฉัย ประเมินปัญหาทางสังคม การบำบัดเยียวยา การฟื้นฟูสภาพ ส่งเสริมป้องกัน ปัญหาทางสังคม พิทักษ์และคุ้มครองสิทธิ์ ปฏิบัติงานร่วมกับทีมผู้ให้การรักษาผู้ป่วย เตรียมความพร้อมของครอบครัวในการดูแลผู้ป่วยก่อนกลับบ้าน และจัดบริการสงเคราะห์ทางการแพทย์/สวัสดิการสังคมตามกฎหมายที่เกี่ยวข้อง
2. การบริการคลินิกศูนย์พึ่งได้ งานให้บริการช่วยเหลือเด็ก สตรี และบุคคลในครอบครัวที่ถูกกระทำรุนแรง และผู้หญิงที่ตั้งครรภ์ไม่พร้อม
3. การบริการสังคมสงเคราะห์ทางการแพทย์ ประจำแผนกผู้ป่วยนอกคลินิกพิเศษ/กลุ่มเป้าหมายเฉพาะ คือ คนพิการ ผู้สูงอายุ ผู้ติดเชื้อ ผู้ป่วยเอดส์/ผู้ที่ได้รับผลกระทบ ผู้ป่วยจิตเวช ผู้ป่วยโรคเรื้อรัง ผู้ป่วยมะเร็ง กลุ่มผู้ที่ไม่มียุทธศาสตร์สุขภาพและมีปัญหาการใช้สิทธิ์
4. การบริการสังคมสงเคราะห์ชุมชนและครอบครัว ปฏิบัติงานร่วมกับทีมผู้ให้การรักษาผู้ป่วย พิทักษ์และคุ้มครองสิทธิ์ ประสาน และการจัดการทรัพยากร การส่งต่อเครือข่ายบริการสังคมสงเคราะห์และสวัสดิการสังคม ติดตามประเมินความพร้อมของครอบครัวในการดูแลผู้ป่วยที่บ้าน
5. การจัดการทรัพยากรทางสังคมและสร้างการมีส่วนร่วมของเครือข่ายทางสังคมสงเคราะห์และสวัสดิการสังคม
6. การจัดการกองทุนและมูลนิธิ ช่วยเหลือผู้ป่วยยากจนและผู้ด้อยโอกาส
7. งานวิชาการและงานการให้คำปรึกษาทางสังคมสงเคราะห์ทางการแพทย์ งานสอนฝึกอบรม งานวิจัยและพัฒนา

19.กลุ่มงานเภสัชกรรม

รับผิดชอบให้บริการเภสัชกรรม เกี่ยวกับการคัดเลือก จัดซื้อ จัดหา เวชภัณฑ์ ให้มีคุณภาพ ได้มาตรฐานถูกต้องตามหลักวิชาการ อย่างประหยัดและทั่วถึง อาจติดตามระดับยาในเลือดของผู้ป่วย ควบคุม เวชภัณฑ์ ควบคุมการให้บริการการจ่ายยาและเวชภัณฑ์ ให้คำปรึกษาแนะนำการใช้ยาแก่ผู้ป่วยและบุคลากรทางการแพทย์

โรงพยาบาลศูนย์/โรงพยาบาลทั่วไป

ภารกิจด้านการพยาบาล

กำหนดทิศทาง นโยบาย และกลยุทธ์ในการบริหารการพยาบาล จัดระบบการพยาบาลเฉพาะแต่ละสาขา พัฒนาและประกันคุณภาพการพยาบาล นิเทศ กำกับการปฏิบัติตามมาตรฐานวิชาชีพ

1. กลุ่มงานการพยาบาลผู้ป่วยอุบัติเหตุและฉุกเฉิน

ให้บริการพยาบาลผู้ป่วยที่บาดเจ็บหรือผู้ป่วยที่เจ็บป่วยฉุกเฉินรุนแรงทุกสาขา ที่อยู่ในภาวะวิกฤติ อันตรายต่อชีวิต ทุกกลุ่มโรค ประเมินอาการ สัญญาณชีพ ช่วยชีวิตเร่งด่วน ป้องกันภาวะแทรกซ้อน จัดการข้อมูล ด้านนิติเวช สอน ฝึกอบรม พัฒนาและวิจัย

2. กลุ่มงานการพยาบาลผู้ป่วยนอก

ให้บริการพยาบาลผู้ป่วยทุกสาขาในการตรวจวินิจฉัยและการบำบัดรักษา จัดคลินิกเฉพาะโรค คลินิกโรคติดต่อ โรคเรื้อรัง วิเคราะห์คัดกรอง ให้คำแนะนำส่งเสริมสุขภาพ ป้องกันภาวะแทรกซ้อน ส่งต่อดูแลต่อเนื่อง สอน ฝึกอบรม พัฒนาและวิจัย

3. กลุ่มงานการพยาบาลผู้ป่วยหนัก

ให้การพยาบาลแบบองค์รวม ช่วยเหลือดูแลผู้ป่วยหนักมากที่อยู่ในภาวะวิกฤติ อันตรายต่อชีวิต ในกลุ่มโรคเสี่ยงรุนแรงทางด้านอายุรกรรม ศัลยกรรม กุมารเวชกรรม และสูตินรีเวช ซึ่งเกี่ยวข้องกับระบบหัวใจ หลอดเลือด สมอง ไต และระบบหายใจ ป้องกันการสูญเสียหน้าที่ของอวัยวะสำคัญ บำบัดรักษา โดยใช้เทคโนโลยีเครื่องมือพิเศษ

4. กลุ่มงานการพยาบาลผู้คลอด

ให้การพยาบาลหญิงตั้งครรภ์ ประเมินอาการ เฝ้าระวังตั้งแต่ระยะรอคลอด ทำคลอดในภาวะปกติและภาวะฉุกเฉินทางสูติศาสตร์ เช่น ครรภ์เป็นพิษคลอดทำกันคลอดยาก ตกเลือดก่อนและหลังคลอด ส่งเสริมสุขภาพ ดูแลมารดาและทารกแบบองค์รวม ศึกษา พัฒนา วิจัย อบรม

5. กลุ่มงานการพยาบาลผู้ป่วยห้องผ่าตัด

จัดระบบการพยาบาลและช่วยผ่าตัด ผู้ป่วยทุกสาขา ทั้งในผู้ป่วยฉุกเฉิน วิกฤติทุกโรคทางศัลยกรรม ป้องกันความเสี่ยงภาวะแทรกซ้อนจากการผ่าตัด ใช้อุปกรณ์ เครื่องมือพิเศษ พื้นฟูสภาพผู้ป่วยหลังผ่าตัด ศึกษา วิจัย ฝึกทักษะเฉพาะทาง

6. กลุ่มงานการพยาบาลวิสัญญี

ให้ยาระงับความรู้สึกในผู้ป่วยผ่าตัดทุกสาขาทั้งในภาวะปกติและภาวะวิกฤติที่มีพยาธิสภาพที่รุนแรงในระบบสำคัญ อาทิ หัวใจและหลอดเลือด สมอง ระบบหายใจ ป้องกันอันตรายภาวะแทรกซ้อนและผ่าตัดและให้รับยา ระวังความรู้สึก จัดการบรรเทาความปวดหลังผ่าตัด พื้นฟูสภาพผู้ป่วย เฝ้าระวังสัญญาณชีพ ศึกษา วิจัย

7. กลุ่มงานการพยาบาลผู้ป่วยอายุรกรรม

ให้การพยาบาลแบบองค์รวมในผู้ป่วยที่เจ็บป่วยทางอายุรกรรมทุกระบบในระยะเฉียบพลัน มีภาวะแทรกซ้อนครอบคลุม โรคติดเชื้อ โรคระบบประสาทและโรคเรื้อรัง ที่มีความรุนแรงทางพยาธิสภาพ ส่งเสริมสุขภาพ จัดระบบการจัดการรายกรณีและรายโรค ศึกษา วิจัย ฝึกอบรม

8. กลุ่มงานการพยาบาลผู้ป่วยศัลยกรรม

ให้การพยาบาลผู้ป่วยโรคทางศัลยกรรมทุกระบบ อาทิ ศัลยกรรมช่องท้อง ทรวงอก ศัลยกรรมประสาท ผู้ป่วยไฟไหม้ น้ำร้อนลวก ช่วยทำหัตถการ เคมีบำบัด ดูแลช่วยเหลือผู้ป่วยวิกฤติฉุกเฉิน ป้องกันภาวะแทรกซ้อน พื้นฟูสภาพ ลดความพิการ ส่งเสริมสุขภาพ จัดระบบการจัดการรายกรณี ศึกษา วิจัย สอน ฝึกอบรม

9. กลุ่มงานการพยาบาลผู้ป่วยสูติ-นรีเวช

ให้การพยาบาลผู้ป่วยโรคทางสูติศาสตร์ นรีเวชกรรมทุกระดับความรุนแรง ดูแลมารดา ทารกหลังผ่าตัด หลังคลอด ส่งเสริมสุขภาพ พื้นฟูสภาพ ให้ภูมิคุ้มกันทารก คัดกรอง ป้องกันโรคติดต่อ โรคทางพันธุกรรม วางแผนครอบครัว ศึกษา วิจัย ฝึกอบรม

10. กลุ่มงานการพยาบาลจิตเวช

ให้การพยาบาล วินิจฉัยโรคจิตทั่วไป ได้แก่ โรคจิตผู้ใช้สารเสพติด โรควิตกกังวล โรคซึมเศร้า ปัญญาอ่อน โรคระบบประสาทฆ่าตัวตาย และบำบัดทางจิต เช่น ให้คำปรึกษา คลายเครียด ส่งเสริมพัฒนาการเด็ก พื้นฟูปรับพฤติกรรม ดูแลผู้ป่วยจิตเวชที่รับไว้ รักษา ศึกษา วิจัย ฝึกอบรม

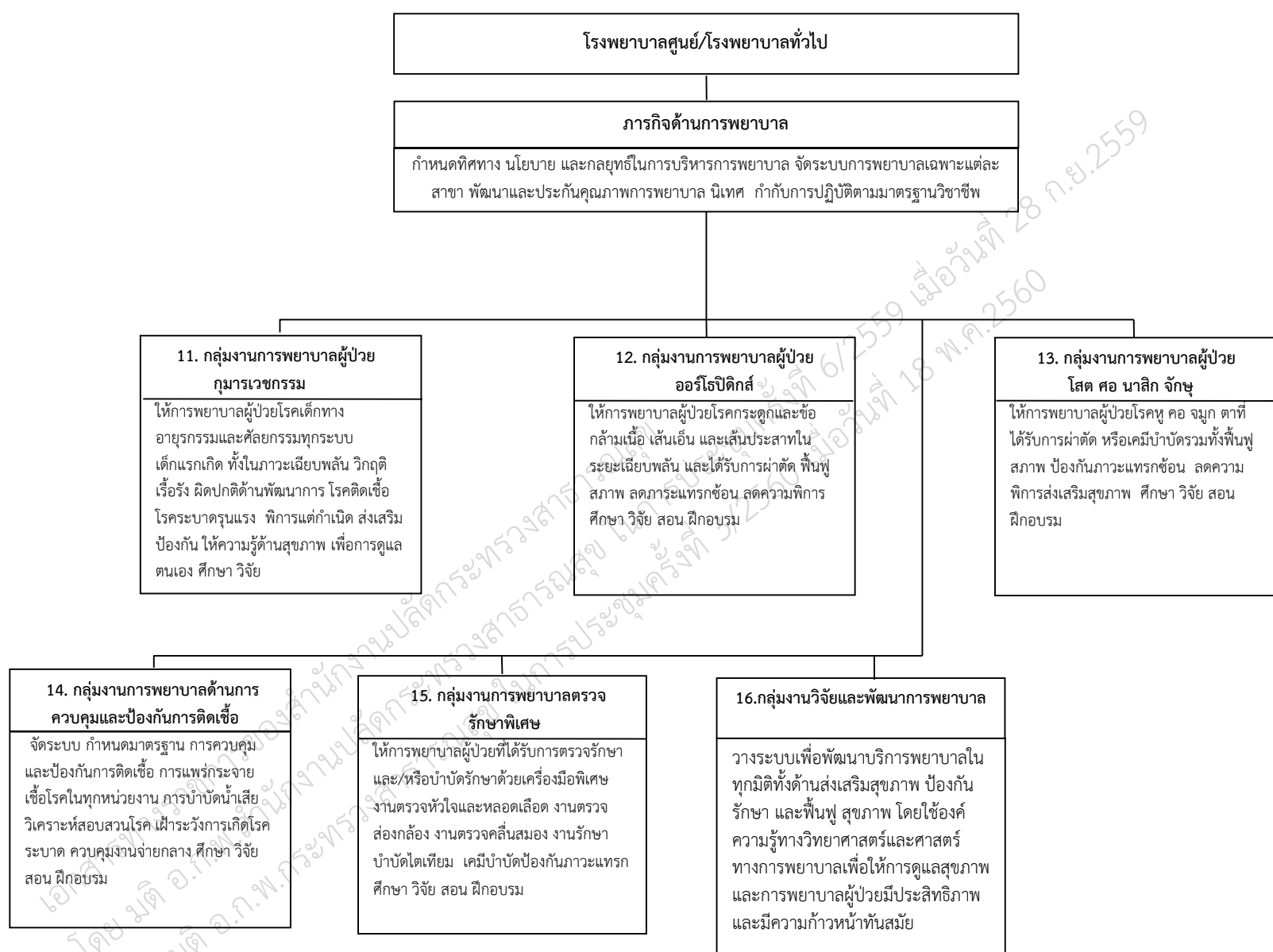

โรงพยาบาลศูนย์/โรงพยาบาลทั่วไป

ภารกิจด้านผลิตบุคลากรทางการแพทย์

***1.ศูนย์แพทยศาสตรชั้นคลินิก**

ดำเนินงานร่วมกับคณะแพทยศาสตร์ ของมหาวิทยาลัยคู่ความร่วมมือในการคัดเลือกนักศึกษา ปรับปรุงพัฒนาและบริหารหลักสูตรให้ได้มาตรฐาน การศึกษา ดำเนินการพัฒนาอาจารย์ จัดการเรียน การสอน ประเมินผล การเรียนและหลักสูตร พัฒนาสื่อการเรียน การสอน ทรัพยากรและเทคโนโลยี การศึกษา ดูแลการใช้งบประมาณด้านการศึกษา จัดเตรียมอำนวยความสะดวก ด้านสวัสดิการที่พักและกิจกรรมสำหรับนักศึกษา ส่งเสริมการวิจัยแพทยศาสตรศึกษา ติดตามประเมินบัณฑิต บริหารจัดการ และประสานงาน ด้านการศึกษาต่อเนื่อง และการศึกษาหลังปริญญา

- งานบริหารทั่วไป
- งานพัฒนาการศึกษา
 - o หลักสูตร
 - o การเรียนการสอน
 - o ประมวลผล
 - o เทคโนโลยีการศึกษา
- งานพัฒนาอาจารย์ด้านแพทยศาสตรศึกษา
- งานกิจการนักศึกษา
- งานพัฒนาวิจัยแพทยศาสตรศึกษา
- งานประกันคุณภาพการศึกษา
- งานฝึกอบรมหลังปริญญา

****2.กลุ่มงานฝึกอบรมพัฒนาบุคลากรทางการแพทย์**

- งานบริหารทั่วไป
- งานพัฒนาการศึกษา
 - o หลักสูตร
 - o การเรียนการสอน
 - o ประมวลผล
 - o เทคโนโลยีการศึกษา
- งานพัฒนาอาจารย์ด้านแพทยศาสตรศึกษา
- งานกิจการนักศึกษา
- งานพัฒนาวิจัยแพทยศาสตรศึกษา
- งานประกันคุณภาพการศึกษา
- งานฝึกอบรมหลังปริญญา

* เฉพาะโรงพยาบาลศูนย์ / โรงพยาบาลทั่วไปที่มีการสอนนักศึกษาแพทย์ชั้นคลินิกของตนเอง



** เฉพาะโรงพยาบาลที่เป็นสถาบันสมทบกับมหาวิทยาลัยต่างๆ ในการสอนนักศึกษาแพทย์

หมายเหตุ ภารกิจด้านผลิตบุคลากรทางการแพทย์กำหนดเฉพาะโรงพยาบาลศูนย์ / โรงพยาบาลทั่วไปที่มีการสอนนักศึกษา

แพทย์ชั้นคลินิกของตนเองและหรือเฉพาะโรงพยาบาลที่เป็นสถาบันสมทบกับมหาวิทยาลัยต่างๆ ในการสอนนักศึกษาแพทย์

(หากโรงพยาบาลใดยังไม่มีการกึ่งนี้ชัดเจนให้เป็นภาระงานของกลุ่มภารกิจด้านพัฒนาระบบบริการและสนับสนุนบริการสุขภาพ)

แบบฟอร์มการขอเผยแพร่ข้อมูลผ่านเว็บไซต์ของหน่วยงานในราชการส่วนภูมิภาค
โรงพยาบาลนครปฐม สำนักงานปลัดกระทรวงสาธารณสุข
ตามประกาศโรงพยาบาลนครปฐม
เรื่อง แนวทางการเผยแพร่ข้อมูลต่อสาธารณะผ่านเว็บไซต์ของหน่วยงาน พ.ศ. ๒๕๖๔
สำหรับหน่วยงานในสังกัดโรงพยาบาลนครปฐม

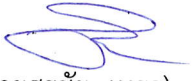
แบบฟอร์มการขอเผยแพร่ข้อมูลผ่านเว็บไซต์ของโรงพยาบาลนครปฐม	
<p>ชื่อหน่วยงาน : งานนิติกร กลุ่มงานบริหารทั่วไป</p> <p>วัน/เดือน/ปี : ๙ ธันวาคม ๒๕๖๓</p> <p>หัวข้อ : EB ๒ หน่วยงานมีการเปิดเผยข้อมูลข่าวสารที่เป็นปัจจุบัน</p> <p>รายละเอียดข้อมูล (โดยสรุปหรือเอกสารแนบ)</p> <p>๑. ข้อมูลพื้นฐานที่เป็นปัจจุบัน ประกอบด้วย</p> <p>๑.๓ โครงสร้างหน่วยงาน</p> <p>๑.๔ หน้าที่และอำนาจของหน่วยงานตามกฎหมายจัดตั้ง หรือกฎหมายอื่นที่เกี่ยวข้อง</p> <p>๑.๕ กฎหมายที่เกี่ยวข้องกับการดำเนินงาน หรือการปฏิบัติงานของหน่วยงาน</p> <p>๑.๖ ข่าวประชาสัมพันธ์ที่แสดงข้อมูลข่าวสารที่เกี่ยวข้องกับการดำเนินงานตามหน้าที่และอำนาจ และภารกิจของหน่วยงาน และเป็นข้อมูลข่าวสารที่เกิดขึ้นในปีงบประมาณ พ.ศ. ๒๕๖๔</p> <p>Link ภายนอก : www.nkpthospital.go.th</p> <p>หมายเหตุ : -</p>	
<p>ผู้รับผิดชอบการให้ข้อมูล</p> <p> (นางสาวพรไพริน คำสวัสดิ์) ตำแหน่ง นิติกร วันที่ ๙ เดือน ธันวาคม พ.ศ. ๒๕๖๓</p>	<p>ผู้อนุมัติรับรอง</p> <p> (นายวัลลภ อดุลยเกษม) ตำแหน่ง นายแพทย์ (ด้านเวชกรรม) สาขาศัลยกรรมออร์โธปิดิกส์) ระดับเชี่ยวชาญ รองผู้อำนวยการฝ่ายบริหาร วันที่ ๙ เดือน ธันวาคม พ.ศ. ๒๕๖๓</p>
<p>ผู้รับผิดชอบการนำข้อมูลขึ้นเผยแพร่</p> <p> (นายสุรชัย เहरา) ตำแหน่ง นักวิชาการคอมพิวเตอร์ปฏิบัติการ วันที่ ๙ เดือน ธันวาคม พ.ศ. ๒๕๖๓</p>	